

**GOBIERNO AUTONOMO  
DESCENTRALIZADO PARROQUIAL  
RURAL DE TOACASO**



# **PLAN DE TURISMO DE LA PARROQUIA TOACASO**

**ING. ANA LUCÍA HERRERA GALARZA**

# Contenido

## PLAN DE TURISMO PARA DEFINIR LOS SITIOS TURÍSTICOS DE LA PARROQUIA

TOACASO.....	5
1. ANTECEDENTES.....	5
2. OBJETIVO GENERAL .....	7
3. JUSTIFICACIÓN.....	7
4. DIAGNÓSTICO SITUACIONAL .....	10
4.1 Clima.....	10
4.2 Temperatura .....	11
4.3 Precipitación.....	11
4.4 Geomorfología. ....	11
4.5 Altitud .....	12
4.6 Población.....	12
4.7 Identificación étnica .....	13
4.8 Educación.....	13
4.9 Salud .....	13
4.10 Principales productos del territorio.....	14
4.11 Productos agrícolas.....	14
4.12 Producción pecuaria .....	15
4.13 Artesanías.....	15
4.14 Productos procesados .....	16
4.15 Servicios.....	16
4.16 Turismo .....	16
5. Diagnóstico turístico de las comunidades y barrios involucrados.....	17
6. ANÁLISIS FODA.....	20
7. Recursos turísticos de las comunidades.....	22
7.1 Toacaso Centro.....	22
Iglesia central .....	22
Semana Santa fiesta de cuasimodo .....	23
Fiestas patronales San Antonio de Padua .....	23
Gastronomía típica de Toacaso.....	24
Celebración de finados .....	25
7.2 Cotopilaló.....	25
Hacienda Cotopilaló.....	25
Mirador Río Blanco.....	26
Laguna Verde de Azufre .....	27

Festividades de la virgen de las mercedes .....	27
Nevado Los Ilinizas .....	28
7.3 Rasuyacu Corazón .....	29
Vivero forestal Razuyacu Corazón .....	29
Cerro Tisijuchi .....	30
Cascada el Corazón .....	30
7.4 Pilacumbi .....	31
Bosque Nativo de Pilacumbi .....	31
Festividades en honor a la Virgen del Quinche .....	32
7.5 Guagrahuasi .....	33
Bosque Planchis .....	33
Mirador Laguamasa .....	33
7.6 Yugsiche Alto .....	34
Mirador Cruz Blanca .....	34
Bosque nativo Yugsiche Alto .....	35
Cascada Sinchi Sacha .....	36
7.7 Samana .....	36
Pajonales de Santa Fe .....	36
7.8 San Ignacio .....	37
7.9 San Francisco .....	38
7.10 Chisaló .....	38
Camino del Inca .....	39
Atractivos Culturales .....	40
7.11 Guingopana .....	41
El Cerro del Amor .....	41
Atractivos Culturales .....	42
8. Definir rutas turísticas potenciales en función a los principales atractivos turísticos disponibles en la parroquia Toacaso .....	43
8.1 Actividades potenciales en las comunidades .....	43
8.2 Diseño de Productos Turísticos .....	44
Senderismo en el camino del Inca .....	44
Senderismo hacia los Ilinizas .....	45
Senderismo en el bosque nativo de Guagrahuasi .....	45
Senderismo en el bosque nativo de Yugsiche Alto .....	46
Senderismo en el páramo de Samana – Santa Fe .....	46
Senderismo en San Francisco .....	46

Senderismo en San Ignacio .....	47
Senderismo hacia el cerro del amor (Guingopana) .....	47
Cabalgatas hacia los Ilinizas.....	48
Ciclo Turismo.....	48
Interpretación Ambiental.....	49
Montañismo .....	50
8.3 Calendario Festivo.....	51
8.4 Mapa de Ruta turístico de la parroquia .....	52
9. ESTRATEGIAS DE DIFUSIÓN .....	53
Señalética turística .....	53
9.1 Vallas de atractivos turísticos .....	53
Especificaciones técnicas .....	54
Sustrato .....	54
Plintos .....	54
Postes o parantes .....	54
Pantallas .....	55
Fondo .....	55
Modelo Mecánico de Señalética, Según el Manual del MINTUR .....	56
9.2 Señales en madera - Pictogramas .....	57
Consideraciones gráficas .....	57
Sustrato .....	58
Plintos .....	58
Pantallas .....	58
Parantes .....	59
Garantía técnica.....	59
9.3 Paneles en madera .....	61
Materiales utilizados - Especificaciones técnicas .....	64
Sustrato .....	64
Plintos .....	64
Pantallas .....	65
Parantes .....	65
Cubierta.....	65
Techo.....	66
MODELO DE PANELES PARA INDICAR DIRECCIONES DE CADA ATRACTIVO	67
ESTRUCTURA PARA EL PANEL.....	68
9.4 Guía Turística.....	68

9.5 Alianzas estratégicas .....	69
9.6 Operadoras de turismo.....	70
9.7 Universidades e Instituciones Tecnológicas .....	71
10. ESTRATEGIAS DE INTERVENCIÓN.....	71
11. CRONOGRAMA DE INTERVENCIÓN.....	72
12. PRESUPUESTO PARA EJECUCIÓN .....	74
13. FUENTES DE FINANCIAMIENTO .....	76
CONCLUSIONES .....	76
RECOMENDACIONES .....	78

# **PLAN DE TURISMO PARA DEFINIR LOS SITIOS TURÍSTICOS DE LA PARROQUIA TOACASO**

## **1. ANTECEDENTES.**

Con el pasar del tiempo a través de la tecnología y la práctica se ha conocido el origen, transcendencia, características, causas y evolución del turismo. De acuerdo a la evolución el turismo se identifica como una industria generadora de empleo donde existen diferentes modalidades en las que abarca aspectos físicos, culturales, económicos y políticos.

El turismo receptivo en el Ecuador está incrementando, tal vez, porque el Ecuador y los ecuatorianos tienen mucho que ofrecer. Ecuador tiene gran cantidad de Áreas Protegidas, una de las más conocidas son las Islas Galápagos seguido por el parque Nacional Cotopaxi, ubicado en la provincia del mismo nombre.

El Ministerio de Información y Turismo fue creado el 10 de agosto de 1992, al inicio del gobierno de Sixto Durán Ballén, quien visualizó al turismo como una actividad fundamental para el desarrollo económico y social de los pueblos.

Frente al crecimiento del sector turístico, en junio de 1994, se tomó la decisión de separar al turismo de la información, para que se dedique exclusivamente a impulsar y fortalecer esta actividad. Ecuador es un país con una vasta riqueza natural. La diversidad de sus cuatro regiones ha dado lugar a miles de especies de flora y fauna. Cuenta con alrededor de 1.640 clases de pájaros. Las especies de mariposas bordean las 4.500, los reptiles 345, los anfibios 358 y los mamíferos 258, entre otras.

No en vano el Ecuador está considerado como uno de los 17 países donde está concentrada la mayor biodiversidad del planeta por metro cuadrado. La mayor parte de su fauna y flora vive en 45 áreas protegidas por el Estado. Asimismo, posee una amplia gama de culturas, convirtiendo a este país en un destino único con una experiencia extraordinaria brindando un valor agregado y diferente de los demás países, para el desarrollo del ecoturismo, turismo de aventura y turismo comunitario.

La provincia de Cotopaxi es poseedor de una diversidad natural y cultural que ofrece al

turista una serie de opciones para su deleite, pues dispone de una belleza escénica natural como montañas, nevados, lagunas, ríos, espectaculares paisajes para el andinismo, el turismo de aventura, fiestas, gastronomía, artesanías, arquitectura colonial, ruinas arqueológicas, e incásicas los cuales son sitios ideales para los turistas nacionales y extranjeros.

Latacunga es un cantón turístico, que en los últimos años ha ido incrementando el turismo receptivo, por esta razón ya no está considerada como una ciudad de paso sino por el contrario se ha convertido en un punto de partida hacia la Costa y la Amazonia, además Latacunga posee una gran diversidad de recursos turísticos naturales y culturales, en el cual están asentadas los principales iconos que identifican al Ecuador continental como es el parque nacional y el volcán Cotopaxi, considerado el segundo volcán activo más alto del mundo, los picos del Iliniza norte y sur, montañas como el Cerro Putzalahua, colinas, miradores y valles ubicados en las diferentes parroquias que conforma el cantón.

La Parroquia Toacaso tiene una herencia milenaria, en su territorio habitaron pobladores, pre Incas y pre Hispánicos, por lo que las poblaciones actuales son fruto de la convergencia de los saberes y de la cosmovisión generada desde la cultura indígena y la cultura occidental.

Esta parroquia es conocida turísticamente por el nevado de los Ilinizas, este nevado presenta un predominante accidente geográfico por su forma y ubicación, así también por los otros atractivos complementarios como son los bosques nativos, miradores, comunidades, costumbres, tradiciones, fiestas populares y formas de vida de los pobladores de la parroquia Toacaso.

En este contexto en la actualidad se está realizando el Plan de Turismo para definir los sitios turísticos disponibles y potenciales de la parroquia de Toacaso, la misma que ha sido definido por el GAD Parroquial Toacaso, cuya base productiva por tradición de las haciendas que existieron en la zona y que le dieron origen, ha sido eminentemente agrícola y pecuaria de especialización en lácteos, sin embargo en los últimos años existen un conjunto de barrios y comunidades donde han proliferado otro tipo de actividades de comercio y servicios, lo cual muestra un dinamismo económico de la parroquia, dado quizá por la cercanía a las ciudades de Latacunga y Saquisilí.

Se ha tenido iniciativas de desarrollo turístico comunitario, pero hasta el momento no ha sido consolidado en un producto turístico en el mercado. Por tal motivo con apoyo del GAD parroquial enmarcados en la decisión de las autoridades locales en coordinación con los beneficiarios han planteado la definición de sitios turísticos de la parroquia para conocer las potencialidades disponibles para el desarrollo de las diferentes modalidades turismo así como de las actividades en concreto a través del equipamiento de instalaciones turísticas, la mejora e innovación en la prestación del servicio y un modelo organizativo para la gestión y operación del proyecto.

## **2. OBJETIVO GENERAL**

Definir los sitios turísticos de la parroquia Toacaso para la promoción, difusión y comercialización de los puntos de interés y las actividades turísticas que se desarrollen en las comunidades y barrios.

### **2.1. Objetivos Específicos**

- ✓ Realizar el diagnóstico situacional de la zona de intervención del proyecto.
- ✓ Identificar los sitios turísticos focales y complementarios en cada una de las comunidades que posee potencialidades turísticas de la parroquia.
- ✓ Definir rutas turísticas actuales y potenciales en función a los principales atractivos turísticos disponibles en el cantón.
- ✓ Puntualizar las estrategias de promoción y difusión turística.

## **3. JUSTIFICACIÓN**

El turismo es una industria que puede desarrollarse rápidamente, se conoce que existe una demanda regional, nacional, e internacional para este tipo de productos. Su explotación requiere de organización y desarrollo de la oferta turística; ya sea en el manejo de circuitos turísticos, de la óptima accesibilidad a las Áreas de Protección y a los Parques Nacionales; Capacitación a los empresarios y nuevos emprendedores turísticos de la localidad.

Es necesario la implementación del ecoturismo y el turismo comunitario en la parroquia, que además se ejecute los estudios técnicos de percepciones de los turistas, sobre

preferencias, necesidades, de los turistas, diferenciados por cada tipo de turista, por grupos de edad, para lograr que el producto sea satisfactorio y se llegue a prestigiar la oferta turística de Cotopaxi y sobre todo de la parroquia de Toacaso.

La capacitación a los agentes que interactúan con los turistas, juega un papel clave en esta industria, en cuanto a conocimiento de su territorio, forma de atención al cliente, seguridad, calidad de los alimentos preparados, guías, correcto manejo del turista por parte de los transportistas; incluso se debe extender esta capacitación a la población que desee conocer el funcionamiento del turismo en la localidad.

Se puede clasificar a los turistas de la parroquia en tres tipos: el primero, los turistas nacionales, cuyo propósito es la recreación y según la opinión de los agentes turísticos locales, es de tipo cultural, se dedican a la visita de museos, fiestas populares y lugares históricos importantes existentes en la parroquia.

El segundo tipo de turistas, es el que llega a la parroquia motivado por lo que se expende en los mercados, las ferias y las parroquias manufactureras de artículos artesanales, y los textiles; son comerciantes nacionales, y turistas que van a comprar en estos centros al por mayor y al por menor.

En último lugar están los turistas extranjeros y nacionales, que utilizan a la ciudad como conexión, para llegar a centros de destino, tanto dentro de la provincia, como fuera. Cabe resaltar, que si bien son turistas de paso por la ciudad, éstos hacen uso de sitios de alojamiento, bares, cafeterías, fuentes de soda, restaurantes y otros servicios como de salud, comunicaciones, mecánica etc.

EL Plan de Desarrollo Turístico de la Parroquia de Toacaso, se enfoca en el desarrollo del turismo local, que busca mejorar la situación actual del área de estudio, involucrar a la comunidad en el desarrollo e incentivar al turista nacional y extranjero que visite este sector del país que brinda muchas oportunidades de distracción y además constituye un lugar de conocimiento natural, cultural y la realización de deportes de aventura, actividad de gran crecimiento en los últimos años, dentro de la demanda especialmente, lo que nos da la oportunidad de crear alternativas nuevas e innovadoras para el desarrollo del turismo en el Ecuador.

El potencial turístico ecológico, paisajístico y cultural que tiene la parroquia de Toacaso, exige un manejo adecuado de la actividad turística, con la finalidad de satisfacer la demanda actual del hombre que busca ambientes naturales los cuales combinan armónicamente acciones de protección, educación ambiental, e investigación científica, turismo y recreación.

En tal virtud, la parroquia de Toacaso tiene un potencial turístico muy importante para la recreación, aventura y esparcimiento en todas las comunidades y barrios que fueron motivo de estudio.

## PARTE I

### 4. DIAGNÓSTICO SITUACIONAL

Toacaso es una parroquia rural que se encuentra ubicado en el centro del País, pertenece al cantón Latacunga, Provincia de Cotopaxi; Los límites son al Norte con la Parroquia Pastocalle y Chaupi, al Sur con Cantón Saquisilí y la parroquia Guaytacama del Cantón Latacunga, al Este la parroquia Tanicuchí del cantón Latacunga y al Oeste el Cantón Sigchos.

Para identificar el origen de la parroquia Toacaso se ha basados en documentos entregados por los pobladores actuales de la parroquia, cuya información ha sido fuente indispensable para la elaboración del Plan de Desarrollo y Ordenamiento Territorial de la Parroquia, por tanto es la información oficial para poner como referencia en este documento.

Basados en esta información; la palabra Toacaso, Tuacaso o Tocado proviene, según estudios realizados por Monseñor Federico Gonzales Suarez de dos raíces etimológicas tsáchila: Toa que significa tierra y Catzo cuyo significado quiere decir dormir; así la formación de la palabra Toacaso tendría el significado de “la tierra de dormir” o como uno de sus pobladores nos han mencionado la “tierra para descansar... la tierra para soñar”<sup>1</sup>. En este marco se describe la siguiente información de la parroquia:

#### ***4.1 Clima***

El clima de la Parroquia tiene pocas variantes, principalmente determinadas por la altitud, la influencia de los vientos cálidos del trópico y la proximidad al nevado los Ilinizas, sin embargo pese a las diferencias climáticas que se puede tener entre uno y otro día, también favorece para contrastar la naturaleza con las actividades cotidianas de la población local y se convierte en un escenario maravilloso para efectuar fotografías.

---

<sup>1</sup> PDyOT, 2015

## ***4.2 Temperatura***

La temperatura oscila entre los 6°C a 12°C. Dentro de la clasificación de formaciones bioclimáticas, el área de Toacaso le corresponde a la Ecuatorial de alta montaña y nival. A nivel micro podemos determinar 5 niveles, con rango de temperatura diferenciada:

- a) Temperaturas que oscilan entre los 20C a los 40C.
- b) Temperaturas que oscilan entre los 40C a los 60C,
- c) Temperaturas que oscilan entre los 60C a los 80C,
- d) Temperaturas que oscilan entre los 80C a los 100C,
- e) Temperaturas que oscilan entre los 80C a los 100C,

Pese a tener la variación de temperatura, el acceso a cada una de las comunidades, barrios y sitios turísticos disponibles es permanente, es decir no existe limitación para poder visitar durante todo el año.

## ***4.3 Precipitación.***

Encontramos dos zonas definidas y divididas por la cordillera occidental. La parte que corresponde y si dirige a los valles andinos, en donde la precipitación oscila entre los 500 a 750 mililitros anuales y al zona que se encuentra en el flanco occidental de la cordillera en mención, que se dirige hacia el trópico del Ecuador, con precipitaciones mayores en comparación a la zona del flanco oriental de la cordillera, un promedio de 750 a 1000 mililitros anuales. Las mayores precipitaciones anuales, están dadas por la presencia de vientos calientes que vienen desde el trópico y la presencia de la niebla que se condensa para producir las precipitaciones. No obstante para las personas de la localidad hay fechas marcadas de lluvia y vientos, por lo que es importante dar a conocer toda esta diferenciación a los turistas que deseen visitar la zona.

## ***4.4 Geomorfología.***

El enfoque del análisis hace referencia a como esta variable favorecen o limita las acciones humanas para su bienestar; económico, cultural y social. Dos factores son determinantes para La conformación del su relieve; el movimiento de las placas tectónicas, la erosión por efectos del viento y del agua. En este proceso de miles de años, ha determinado el relieve actual.

De acuerdo a esta variable, en unas 5 mil hectáreas se podría desarrollar las actividades agropecuarias, sin mayores limitaciones, una 3 mil hectáreas, se podría realizar las actividades agropecuarias, siempre en cuando se identifique en terreno las áreas de menor pendiente y la realización de obras de conservación de suelos, tendientes a contrarrestar la versión que sufren los suelos de pendientes pronunciadas. Se debe sumar a ello que se debe evitar la mecanización agrícola en la preparación del suelo, ya que el arado lo realizan, por lo general, a favor de la pendiente, lo que favorece enormemente a la erosión de los suelos. Más de 13 mil hectáreas, no son aptas para la producción agropecuaria y debería convertirse en áreas de conservación.

En cada una de las áreas definidas, se desarrollan actividades diferenciadas, por lo que se plantea definir rutas y actividades turísticas en función a su potencialidad; es decir en el caso de áreas agrícolas potenciar el turismo comunitario de convivencia y participación en las actividades agropecuarias, en los sitios de conservación definir como un sitio de recreación, esparcimiento e interpretación ambiental como parte del desarrollo del eco turismo, y, en los sitios irregulares se puede potenciar actividades de turismo de aventura respecto a caminatas, campamentos y ciclismo de montaña.

#### ***4.5 Altitud***

En lo referente a la altitud, el territorio de la parroquia Toacaso, se encuentra sobre los 2.800 msnm y supera los 4.000 msnm, en algunos picos de cordillera, y sobrepasa los 4.000 msnm en el nevado los Ilinizas. Estas condiciones hacen que se puede definir como sitios especiales para el desarrollo de las actividades de aventura, aprovechando las irregularidades de la geografía y las vías de tercer orden existentes entre comunidad y barrios.

#### ***4.6 Población***

La Parroquia Toacaso del cantón Latacunga, provincia de Cotopaxi cuenta con una población total de 7.685 habitantes según el CENSO 2010, con una proyección del INEC para el año 2015 de 8.634 habitantes y de 9.269 para el año 2020.

#### ***4.7 Identificación étnica***

Una de las características socio-demográficas de la parroquia de Toacaso es la coexistencia de los grupos poblacionales pertenecientes a la población Indígena-mestiza, mayoritaria de la población dice pertenecer a la nacionalidad Kichwa. De acuerdo a los resultados del Censo 2010, el 45,93% se autodefine indígena, 52,66% mestizo, 0,66% blanco, 0,29% afro ecuatoriano, 0,35% montubio, y otros 0.10%; Lo que significa que se puede desarrollar el turismo comunitario de convivencia para que conozcan las costumbres, tradiciones y formas de vida que en los actuales momentos se está despuntando en comunidades con similares características, con el que se mejora las condiciones socio económicas de la población local.

#### ***4.8 Educación***

La Parroquia Toacaso se encuentra en el distrito educativo Latacunga, el circuito N.05D01C01. El nivel de educación y formación marca el destino de un pueblo, por ello se pone mucho énfasis en entender su dinámica. Para el año 2014, el Ministerio de Educación cambió la estructura del sistema educativo nacional. Antes del año 2014, la estructura educativa contemplaba; La educación inicial, primaria, ciclo básico, bachillerato y la educación superior. Actualmente es; educación pre escolar, educación básica, el bachillerato y la educación superior.

Además, hay personas que se han preparado en la rama de turismo, alimentación y guianza que se podría aprovechar esas capacidades técnicas y humanas para brindar un servicio de calidad a los visitantes.

#### ***4.9 Salud***

La entidad encargada de salud es el Ministerio de Salud Pública, que tiene como misión ejercer la rectoría, regulación, planificación, coordinación, control y gestión de la Salud Pública ecuatoriana a través de la provisión de servicios de atención individual, prevención de enfermedades y promoción de la salud e igualdad. La Parroquia Toacaso está inmersa en la Coordinación Zonal N.3 y el Distrito de Salud Latacunga N.1 código N. 05d01, por lo que el centro base es el Hospital Latacunga. Perteneciente al circuito Toacaso código C01 y el centro de referencia es el Subcentro de Salud de Toacaso, que

se caracteriza de tipo A que laboran 8 horas, debido a la regionalización pertenecen a Lasso de tipo C que laboran las 24 horas.

Además; La Unión de Organizaciones Campesinas Norte de Cotopaxi “UNOCANC” y la Organización de Mujeres Indígenas y Campesinas Sembrando Esperanza “OMICSE” coordinan actividades con Jambina Wasi (Casa de Salud), la misma que ofrecen ofrece a la comunidad, barrios y centro poblado de Toacaso, servicios médicos de odontología, medicina general, obstetricia - ginecología, y terapias naturales, el servicio que tienen más afluencia de usuarios es control de niño sano y embarazos. Anualmente la fundación Futuro apoya con el pago de los médicos y personal de salud; y la desparasitación de un aproximado de 600 niños a través la Organización “OMICSE”. Son alrededor de 1.800 beneficiarios que aportan mensualmente con 50 centavos para pagar al médico, comprar y dar mantenimiento a la infraestructura de esta casa de salud.

Con lo que la parroquia dispone de servicios médicos para el caso de emergencia que se genere durante la visita de los turistas a las comunidades y barrios involucrados en el plan de turismo de la parroquia Toacaso.

#### ***4.10 Principales productos del territorio***

El pilar económico fundamental de los pobladores de la Parroquia Toacaso es la producción agropecuaria. Tanto a nivel de superficie dedicada a la producción así como el ingreso familiar, se sustenta en la producción agropecuaria. Revisando el histórico de la producción agropecuaria, esta se ha ido modificando en los últimos años. De acuerdo a la memoria oral de sus pobladores, hasta los años 80 la principal fuente de ingreso económico provenía de la agricultura, con una incipiente actividad ganadera de leche y dentro de los productos agrícolas prevalecía el cultivo de la papa. Desde los años 80 tomaron importancia la producción de la zanahoria amarilla como principal producto agrícola, que le reemplazó a la producción de la papa; así mismo tomó fuerza la producción de ganadería de leche.

#### ***4.11 Productos agrícolas***

En las comunidades se registró un total de 13 productos agrícolas, mientras que en los barrios 9 productos agrícolas; en la zona baja no se cultiva la vicia, el chocho, zanahoria

y la cebada. En las comunidades los cuatro productos más importantes en términos del número de hectáreas sembrada son; la papa con el 23.90% de cobertura, los pastos con el 20.99% de cobertura, las habas con el 16.17% de cobertura, en melloco con el 15.68% y la zanahoria amarilla con el 6.33% de cobertura, lo que da una cobertura total de 83.06% total hectáreas sembradas con estos productos. En los barrios la cobertura más amplia es la siembra del maíz con el 48.80%, seguido de la papa con el 21.05% de cobertura, los pastos con el 19.92% de cobertura y las habas con el 3.83% de cobertura; lo que da una suma total de 93.61 total de cobertura.

#### ***4.12 Producción pecuaria***

La producción de la ganadería de leche ha cobrado importancia progresivamente desde los años 90, hasta convertirse en la principal actividad. Se estima que en el territorio de la Parroquia Toacaso, existen 8.120 animales mayores.

El incremento de la producción ganadera está relacionado el interés de la producción de leche. Esta actividad se ha convertido en la más importante de la parroquia por dos razones; porque hay un circulante permanente (cobros quincenales), el uso del tiempo es menos intenso que la agricultura. Solamente de la producción campesina se estima que en la parroquia se produce un total de 20.921 litros de leche, de los cuales solamente 788 litros de leche consumen las familias.

En este marco, en función a la producción agropecuaria de las comunidades y barrios de la parroquia de Toacaso, se puede definir y mejorar las condiciones de prestación de servicios de alimentación, en virtud de que dispone de productos propios de la localidad de calidad para la preparación de platos típicos.

#### ***4.13 Artesanías***

En lo referente a las artesanías, es solo una actividad marginal. Las prendas (chalina y bufanda) que tejen algunas mujeres de la zona es para consumo familia, sin embargo para el desarrollo del turismo, se debe considerar como una actividad económica y de comercio para que el cliente pueda llevar de recuerdo e incluir en el valor de las actividades previamente pactadas.

#### ***4.14 Productos procesados***

En el territorio de la parroquia Toacaso no se registra emprendimientos encaminados a procesamiento de productos, a excepción de la Asociación de lácteos Don Francisco, que iniciaron la producción de queso y tienen planeado la producción de yogurt, la misma que dentro de las actividades turísticas se puede involucrar como parte de la convivencia y conocimiento de toda la cadena productiva de los lácteos; es decir ofertar actividades a los turistas para que conozcan la forma de producción lechera (ordeño) en las casas de los productores primarios, el transporte de la lecha y el procesamiento en el empresa para demostrar cómo queda el producto final para su comercialización.

#### ***4.15 Servicios***

Los servicios de tiendas y otros tienen poca presencia en los barrios y comunidades. La mayor parte de servicios están concentrado en el centro urbano de Toacaso. Los 5 servicios más representativos en el centro urbano de la Parroquia son 18 tiendas, 7 basares, 8 centros de internet 5 sastrerías y 5 restaurantes. Los otros servicios tienen un número reducido de existencia, no obstante en cada una de las comunidades se puede definir y adecuar los espacios para la prestación de servicios turísticos de alimentación, en vista de que cada barrio o comunidad dispone de una infraestructura comunitaria y que a través de una capacitación para la preparación de alimentos y atención al cliente se podría brindar los servicios necesarios.

#### ***4.16 Turismo***

Las actividades relacionadas al turismo tienen una incidencia económica casi nula. Hay dos iniciativas individuales relacionadas al turismo, un restaurante ubicado en el barrio Planchaloma que ofrece comida típica; papas con cuy, sopa de quinua, entre otros, atiende los fines de semana, con una afluencia de clientes. En esta iniciativa trabajan 3 personas. Un centro de capacitación y eventos ubicado cerca al caso de la parroquia, es un sitio concurrido y que presta los servicios de alimentación y alojamiento.

No existen emprendimientos de turismo comunitario hasta la fecha. En años anteriores las cooperativas Cotopilaló, Rasuyacu y Santa Fe incorporaron hatos de alpacas con el fin de convertirlos a los páramos en atractivos turísticos, pero esa iniciativa no progresó, sin embargo todos los proyectos relacionados con el cuidado y la protección ambiental y

preservación de los páramos y bosques nativos se definen como recursos turísticos potenciales que se puede aprovechar de manera sustentable.

Del mismo modo en estos sitios se debe adecuar, invirtiendo recursos en la construcción de miradores, adecuación de señalética y facilidades turística y con la adecuación de la infraestructura comunitaria y el equipamiento de los mismos para ofertar actividades turísticas en cada uno de los sitios potenciales.

## 5. Diagnóstico turístico de las comunidades y barrios involucrados

<b>FICHA DE LOS PRESTADORES DE SERVICIOS DE TOACASO</b>				
	<b>NOMBRE</b>	<b>DIRECCIÓN</b>	<b>CONTACTO</b>	<b>CAPACIDAD</b>
<b>RESTAURANTES</b>	La casa de Simón	Toacaso, Vía a Saquisilí Km. 1	0996693772	100 PAX
	Asadero Toacaso	Calle Oriente	032716472	32PAX
	Asadero JESMY	Calle Pichincha	0995738828	24 PAX
	Restaurante Buen Sabor	Calle Pichincha	032716116	24 PAX
	Asadero Pico Rojo	Cotopaxi	0992640993	52 PAX
	Picantería Charito	Calle Bolívar		32 PAX
	Comedor Bachita	Calle Cotopaxi		32 PAX
	<b>ALOJAMIENTO</b>	Casa de Simón	Toacaso, Vía a Saquisilí Km. 1	
<b>TRANSPORTE</b>	Cooperativa Reina de Sigchos.	Cada hora	Sin contacto	35 PAX
	Cooperativa 14 de Octubre	Cada hora	Sin contacto	35 PAX
	Transportes Ilinizas	Cada media hora	Sin contacto	35 PAX
	Cooperativa de camionetas San Ignacio.	Todo el tiempo	032716414	5 PAX
	Cooperativa de camionetas San Antonio	Todo el tiempo	032716444	5 PAX

<b>PRESTADORES DE SERVICIOS EN LA COMUNIDAD DE RASUYACU CORAZÓN</b>				
	<b>NOMBRE</b>	<b>DIRECCIÓN</b>	<b>CONTACTO</b>	<b>CAPACIDAD</b>
<b>RESTAURANTES</b>	Restaurante comunitario	Sede de la comunidad	0987897185	40 PAX
<b>ALOJAMIENTO</b>	No disponen			
<b>TRANSPORTE</b>	Coop. San Antonio	Todo el tiempo	032716333	5 PAX
	Coop. San Ignacio	Todo el tiempo	032716414	5 PAX
	Coop. VIMERCHAN	Todo el tiempo	032716414	5 PAX

<b>PRESTADORES DE SERVICIOS EN LA COMUNIDAD DE CHISALÓ</b>				
RESTAURANTES	NOMBRE	DIRECCIÓN	CONTACTO	CAPACIDAD
		No disponen		
ALOJAMIENTO	No disponen			
TRANSPORTE	Coop San Antonio	Todo el tiempo	032716333	5 PAX
	Coop. San Ignacio	Todo el tiempo	032716414	5 PAX
	Coop. VIMERCHAN	Todo el tiempo	032716414	5 PAX
	Coop Iliniza	Cada media hora		35 PAX
	Coop. 14 de Octubre	Cada hora	Sin contacto	35 PAX
	Coop. Reina de Sigchos	Cada hora	Sin contacto	35 PAX

<b>PRESTADORES DE SERVICIOS EN LA COMUNIDAD DE SAN FRANCISCO</b>					
RESTAURANTES	NOMBRE	DIRECCIÓN	CONTACTO	CAPACIDAD	
		Rancho Alegre	Vía Sigchos	033055536	30 PAX
		La Transito	Vía Sigchos	0993166641	60 PAX
ALOJAMIENTO	No disponen				
TRANSPORTE	Coop. San Antonio	Todo el tiempo	032716333	5 PAX	
	Coop. San Ignacio	Todo el tiempo	032716414	5 PAX	
	Coop. VIMERCHAN	Todo el tiempo	033055459	5 PAX	
	Coop Iliniza	Cada media hora		35 PAX	
	Coop. 14 de Octubre	Cada hora	Sin contacto	35 PAX	
	Coop. Reina de Sigchos	Cada hora	Sin contacto	35 PAX	

<b>PRESTADORES DE SERVICIOS EN LA COMUNIDAD COTOPILALÓ</b>				
	NOMBRE	DIRECCIÓN	CONTACTO	CAPACIDAD
RESTAURANTE	No disponen			
ALOJAMIENTO	No disponen			
TRANSPORTE	Coop San Antonio	Todo el tiempo	032716333	5 PAX
	Coop. San Ignacio	Todo el tiempo	032716414	5 PAX
	Coop. VIMERCHAN	Todo el tiempo	033055459	5 PAX
	Coop. Iliniza	Cada media hora		35 PAX
	Coop. 14 de Octubre	Cada hora	Sin contacto	35 PAX
	Coop. Reina de Sigchos	Cada hora	Sin contacto	35 PAX

<b>PRESTADORES DE SERVICIOS EN LA COMUNIDAD DE SAMANA</b>				
RESTAURANTES	NOMBRE	DIRECCIÓN	CONTACTO	CAPACIDAD
		No disponen		
ALOJAMIENTO	No disponen			
TRANSPORTE	Coop. San Antonio	Todo el tiempo	032716333	5 PAX
	Coop. San Ignacio	Todo el tiempo	032716414	5 PAX
	Coop. VIMERCHAN	Todo el tiempo	033055459	5 PAX

<b>PRESTADORES DE SERVICIOS EN LA COMUNIDAD DE PILACUMBI</b>				
RESTAURANTES	NOMBRE	DIRECCIÓN	CONTACTO	CAPACIDAD
		No disponen		
ALOJAMIENTO	No disponen			
TRANSPORTE	Coop. San Antonio	Todo el tiempo	032716333	5 PAX
	Coop. San Ignacio	Todo el tiempo	032716414	5 PAX
	Coop VIMERCHAN	Todo el tiempo	033055459	5 PAX

<b>PRESTADORES DE SERVICIOS EN LA COMUNIDAD DE SAN IGNACIO</b>				
RESTAURANTES	NOMBRE	DIRECCIÓN	CONTACTO	CAPACIDAD
		Virgen del Cisne	San Ignacio	
ALOJAMIENTO	OMIGSE	San Ignacio	0995754506	15 PAX
TRANSPORTE	Coop. San Antonio	Todo el tiempo	032716333	5 PAX
	Coop. San Ignacio	Todo el tiempo	032716414	5 PAX
	Coop VIMERCHAN	Todo el tiempo	033055459	5 PAX

<b>PRESTADORES DE SERVICIOS EN LA COMUNIDAD DE YUGSICHE ALTO</b>				
RESTAURANTES	NOMBRE	DIRECCIÓN	CONTACTO	CAPACIDAD
		Casa don Vinicio	Yugsiche Alto	0968603240
	Comunitario	Yugsiche Alto		10 PAX
ALOJAMIENTO	Casa don Vinicio	Yugsiche Alto		10 PAX
TRANSPORTE	Coop. San Antonio	Todo el tiempo	032716333	5 PAX
	Coop. San Ignacio	Todo el tiempo	032716414	5 PAX
	Coop. VIMERCHAN	Todo el tiempo	033055459	5 PAX
	Coop Iliniza	Cada media hora		35 PAX
	Coop. 14 de Octubre	Cada hora	Sin contacto	35 PAX
	Coop. Reina de Sigchos	Cada hora	Sin contacto	35 PAX

<b>PRESTADORES DE SERVICIOS EN LA COMUNIDAD GUAGRAGUASI</b>				
RESTAURANTES	NOMBRE	DIRECCIÓN	CONTACTO	CAPACIDAD
		No dispone		
ALOJAMIENTO	No dispone			
TRANSPORTE	Coop. San Antonio	Todo el tiempo	032716333	5 PAX
	Coop. San Ignacio	Todo el tiempo	032716414	5 PAX
	Coop. VIMERCHAN	Todo el tiempo	033055459	5 PAX
	Coop Iliniza	Cada media hora		35 PAX
	Coop. 14 de Octubre	Cada hora	Sin contacto	35 PAX
	Coop. Reina de Sigchos	Cada hora	Sin contacto	35 PAX

<b>PRESTADORES DE SERVICIOS EN LA COMUNIDAD DE GUINGOPANA</b>				
RESTAURANTES	NOMBRE	DIRECCIÓN	CONTACTO	CAPACIDAD
	Comunitario	Sede de la comunidad		30 personas
ALOJAMIENTO	No disponen			
TRANSPORTE	Coop. San Antonio	Todo el tiempo	032716333	5 PAX
	Coop. San Ignacio	Todo el tiempo	032716414	5 PAX
	Coop VIMERCHAN	Todo el tiempo	033055459	5 PAX

## 6. ANÁLISIS FODA

<b>FORTALEZAS</b>	<b>OPORTUNIDADES</b>
<ul style="list-style-type: none"> <li>Existencias de los Recursos Naturales y culturales para el desarrollo turístico en la parroquia.</li> <li>Tiene las condiciones adecuadas para desarrollar el turismo de aventura (caminatas, ciclismo de montaña, cabalgatas, campamento).</li> <li>Mantienen la identidad y valor cultural en la celebración de festividades populares y religiosas en barrios y comunidades.</li> <li>Disponibilidad de personal capacitado, señalización e infraestructura comunitaria.</li> <li>Disponibilidad de medios de transporte inter parroquial e intercomunitaria.</li> <li>Producción agropecuaria diversificada para el desarrollo del agroturismo en conjunto con emprendimientos comunitarios.</li> <li>Cercanía a la vía principal (panamericana).</li> <li>Comunidades y barrios colaboradoras en el proceso de ejecución del proyecto.</li> <li>Iniciativas comunitarias en comunidades y barrios respecto a micro empresas comunitarias de lácteos y agroecología.</li> <li>Alternativa turística no masificada y poco saturada.</li> <li>Riqueza, diversidad y complementariedad del recurso gastronómico</li> </ul>	<ul style="list-style-type: none"> <li>El auge del Turismo de Naturaleza y Turismo Comunitario en el país.</li> <li>Presencia de recursos naturales potenciales en la provincia para formar parte del circuito.</li> <li>Existencia de interés de las instituciones públicas en apoyar y desarrollar el turismo.</li> <li>Fácil acceso a la parroquia e iniciativas comunitarias existentes.</li> <li>Desarrollo del proyecto de turismo comunitario en las comunidades de la parroquia.</li> <li>Posicionar un producto turístico alternativo para los visitantes nacionales y extranjeros.</li> <li>Desarrollo de oferta gastronómica, contemplando en preparación típica de la zona.</li> <li>Existencia de un porcentaje de potenciales turistas que no sabe qué hacer el fin de semana.</li> <li>Existencia de programas promoción de los destinos turísticos por el MINTUR.</li> <li>Situación socio-política estable en el país.</li> <li>Realizar alianzas estratégicas con operadoras y agencias de viajes locales y nacionales.</li> </ul>

### **DEBILIDADES**

- Mínima coordinación y comunicación entre los directivos y las instituciones públicas.
- Poco liderazgo de dirigentes comunitarios y mínima participación y empoderamiento comunitario respecto a las iniciativas.
- Falta de responsabilidad, compromiso y puntualidad en las actividades por los miembros de la comunidad.
- Pérdida del idioma kichwa en las comunidades.
- Inexistencia de una estructura organizativa para la operación del proyecto de turismo comunitario.
- Senderos existentes se encuentran en malas condiciones, no están diseñados para la visita de turistas.
- Equipamiento, adecuación, mantenimiento y seguridad de la infraestructura y señalización turística que no existe.
- Servicios básicos insuficientes y de mala calidad.
- Poca diversificación de las actividades turísticas recreativas.
- Avance de la frontera agrícola en el atractivo turístico.
- Vialidad interna en mal estado para el acceso al atractivo.

### **AMENAZAS**

- La generación de nuevas empresas comunitarias al contorno del atractivo turístico.
- La falta de decisión política de las autoridades para mantener en buenas condiciones el acceso a las iniciativas comunitarias.
- La restricción de ingreso de turistas de los países vecinos hacia el Ecuador.
- La estación del invierno daña los accesos principales a los atractivos turísticos de la parroquia.
- Crisis económicas de los países emisores de turistas extranjeros.
- Deficiencias en la coordinación y colaboración público-privada.

## PARTE II

### 7. Recursos turísticos de las comunidades

Para facilitar una visualización completa y rápida podemos describir la siguiente información respecto a los recursos turísticos naturales y culturales que dispone cada uno de los barrios y comunidades que han sido intervenidos durante el levantamiento de información de campo.

En este marco, se describe cada uno de los atractivos turísticos identificados en función al inventario turístico del GAD Provincial de Cotopaxi y el recorrido hacia estos sitios de interés.

#### 7.1 Toacaso Centro

**Iglesia central.-** Se destaca la Iglesia Parroquial donde existen imágenes religiosas que



tienen mucho valor histórico y que de acuerdo a un reportaje por Fernando Villarroel para “La Familia”, publicada en el año de 1986 se dice: Toacaso encierra objetos de valor incalculable; imágenes, vasos sagrados y el famoso archivo parroquial que tiene más de dos siglos y medio de existencia”. Existe un inventario del Patrimonio Artístico Cultural, porque aquí tenemos hasta un Caspicara, pero aún falta catalogación. Los artistas que dejaron sus obras en este pueblo son todos de la Escuela Quiteña; emplearon plata, madera y otros materiales. El

patrono de la parroquia es San Antonio de Padua expresa el párroco<sup>2</sup>. La fe religiosa de

---

<sup>2</sup> PLAN DE DESARROLLO Y ORDENAMIENTO TERRITORIAL PARROQUIAL DE TOACASO

los moradores está arraigada a la historia a la tradición del pueblo que constituye un verdadero santuario.

**Semana Santa fiesta de cuasimodo.-** Las Fiestas de Cuasimodo se llevan a cabo año tras año en el mes de abril, a partir de la creación de la parroquia, evento que dura varios días, con la ejecución de diferentes actividades:

El día jueves llevan a cabo el saludo al Comandante, al Capitán, y al Abanderado, mediante jochas para comprometerlos a participar en el desfile multicolor, donde se destaca su vestuario militar. El día viernes se visita la iglesia, para su arreglo, colocan los “arcos de visita” (postes con ramas donde se ubicarán los priostes).

El día sábado realizan el saludo de los Comandos, visitan la parroquia, saludan a las autoridades y luego arreglan la iglesia para que el domingo se haga la Puesta de Velo a la Virgen durante la misa; además se realiza un castillo donde se sube a una niña como un ángel, durante la procesión, la Virgen pasa bajo el castillo denominado como “bajada del ángel”; se realiza una interpretación donde la niña le Coloca el Velo a la Virgen. Recorren con la procesión por toda la parroquia durante todo el día con la participación de las bandas de música, militares, volatería (juegos pirotécnicos) y por la tarde se dirigen a la casa del prioste.

El día lunes se realiza la interpretación escénica de una batalla donde llegan los soldados con ambulancias y paramédicos, y se lleva a cabo la narrativa de una batalla en el estadio central donde se disputa la bandera tricolor, misma que es hondeada por el abanderado como signo de victoria; son dos grupos donde el más cercano trata de apoderarse de la bandera y el abanderado debe huir con la bandera y salen a capturarlo; finalmente se realiza la celebración de la misa, donde se termina la fiesta en la iglesia de Cuicuno.

**Fiestas patronales San Antonio de Padua.-** El homenaje al Patrono de la parroquia San Antonio de Padua se lleva a cabo el 13 de junio de cada año, la organización se la realiza con un año de anterioridad, y en el mismo que se desarrollan eventos deportivos, culturales y sociales; rescatando las costumbres de la parroquia, mediante la implementación de las Habas Ñustas o más conocida como la “Festividad de la Producción” conocido en otros lugares como el Inti Raymi. Una semana antes se inicia

con el pregón de fiestas, con la participación de la población, las cooperativas de



transporte, los comerciantes, el pase del chagra con la participación de Salcedo, Pujilí y Machachi; se lleva a cabo el concurso de lazo y la elección de la reina.

El domingo se realiza el desfile de la producción con las participación

de las 30 comunidades y barrios de la parroquia con sus reinas “La señorita Ñusta Bonita”, carros alegóricos multicolores, adornados de acuerdo a su producción de papas, habas, zanahoria, remolacha, zambo, cebollas; carros que representan la producción lechera, además existe la participación de las escuelas con pinturas, carreras de bicicletas, misas, novenas, corridas de toros, comparsas folklóricas, feria de la salud (medicina tradicional y contemporánea), las vísperas se las realiza con el apoyo de sacerdotes, quienes organizan los actos religiosos, mientras que el GAD Parroquial se encarga de las actividades socio-culturales y deportivo; el día domingo se realiza el fin de fiestas y el cambio de mando, nominando al sacerdote del próximo año que se lo hace por barrios, comunidades u organizaciones.

**Gastronomía típica de Toacaso.-** La gastronomía típica de Toacaso está elaborada en base a los productos que se cultivan en la localidad, entre las delicias que son preparadas en esta tierra se puede disfrutar de: asado de borrego, cuy asado, yaguarlocro, pachamanga, colada morada y cocinado (mezcla de papas, habas, mellocos, ocas, arveja).

El asado de borrego es uno de los platos más tradicionales y su preparación inicia con el adobado de la carne, que se deja toda una noche para que se concentren los condimentos y la sal (son los únicos condimentos que se utilizan), la carne es llevada al carbón, y se la sirve con papas enteras, ensalada, choclo y habas.

La preparación de cuy asado se la realiza de la manera tradicional: primero se pela al cuy, se lo adoba y se lo cuece al carbón, las papas son peladas y cocinadas en agua, se prepara

una salsa o salsa con cebollas, maní, leche y sal. Por último, se sirve en un plato con papas cocidas bañadas en la salsa y el cuy asado, estos platos se los puede encontrar diariamente en las comunidades de la zona alta de la parroquia de Toacaso.

**Celebración de finados.-** El día de los difuntos es un día que todos los ecuatorianos lo celebran, pero la manera de hacerlo varía dependiendo del sitio y las tradiciones de los pueblos; en Toacaso una gran cantidad de personas visitan el cementerio, la población acostumbra a dejar un vaso de colada morada con pan, y papas con cuy en la tumba de sus difuntos, forma en que se manifiesta el recordatorio a sus seres queridos fallecidos; además la gente de las comunidades traen la “tonga” que consta de habas cocinadas, papas con cuy, ocas y comparten alrededor de la tumba con los familiares.

Uno de los problemas que afectan a esta tradición es que se van alejando del centro poblado, ya que las comunidades han gestionado sus propios cementerios, debido a que el cementerio de la parroquia se encuentra saturado, pero en vista de este problema el GAD Parroquial está incrementando bóvedas que permita mantener la tradición.

Durante este día se puede acceder al comercio y venta de flores, guaguas de pan y un sinnúmero de actividades donde se involucra todo el centro poblado de la parroquia.

**Recomendación:**

- Ubicación de señalética turística
- Elaborar material promocional

## ***7.2 Cotopilaló***

**Hacienda Cotopilaló.-** La Casa Hacienda Cotopilaló, tiene más de 100 años de antigüedad, sus primeros dueños fueron la familia Tapia, pasando posteriormente a manos de la curia de Cotopaxi, actualmente se encuentra bajo la administración de la Cooperativa Agrícola Cotopilaló.

Las paredes de la hacienda son de tapial y adobe, tienen aproximadamente 1 m de ancho,



el techo es de carrizo y teja antigua, se encuentra en proceso de deterioro, forma un solo bloque; cuenta con dos habitaciones utilizadas para reuniones; el patio central de la hacienda mide aproximadamente 20 m por 40 m. Además, existen dos muros de piedra en la entrada principal, y la capilla de la Virgen de la Merced que tiene la misma

antigüedad de la Hacienda. En septiembre se llevan a cabo las celebraciones a la Virgen de la Merced con la realización de diferentes actividades religiosas y Culturales.

**Mirador Río Blanco.-** Desde este sitio se puede observar un páramo de arenal, en el



sitio se encuentra un hito del IGM. Desde donde se tiene una vista abierta que permite observar el paisaje montañoso de las cordilleras oriental y occidental.

La flora que se encuentra en este ecosistema es de páramo de pajonal (*Stipa ichu*) y almohadilla (*Plantago rigida*); entre la fauna podemos encontrar: lobos (*Pseudolopex cupaeus*), conejos (*Silvilagus brasiliensis*), zorros. La cooperativa Cotopilaló, está desarrollando en el sector un proyecto de crianza de alpacas. La organización está conformada por 65 personas (hombres y mujeres en su mayoría de la tercera edad).

Actualmente cuentan con 47 ejemplares (alpacas), que son comercializadas en el mismo lugar a un valor de USD 400 a USD 450. Mientras que la lana se vende en la Hacienda Cotopilaló. Es importante indicar que en este sitio hay una infraestructura comunitaria

que está destinado para el alojamiento de los visitantes, así como para la alimentación su accesibilidad es fácil y es un atractivo focal para los turistas nacionales y extranjeros.

**Laguna Verde de Azufre.-** La Laguna Verde tiene un diámetro aproximado de 100 m, su forma es irregular - ovalada, sus aguas presentan un color verdoso (por la existencia de minerales) y un sabor insípido, una temperatura estimada inferior a los 5 °C ya que se alimenta de los deshielos de Los Ilinizas. Está dentro de la Reserva Ecológica los Ilinizas.

Esta laguna se encuentra en medio de los Ilinizas Norte y Sur; a 18 km del centro parroquial de Toacaso. Para acceder al recurso se debe caminar alrededor de cinco horas desde el mirador Río Blanco (Toacaso), donde se puede disfrutar de hermosos paisajes, coloridos atardeceres y un sin número de especies de flora y fauna.

Existen especies de flora que crecen a pesar del frío y lo inhóspito del área, abriéndose paso entre las rocas y el hielo, se encuentran musgos, líquenes y paja (*Agrotis sp*); pero llama la atención sobremanera la espectacular vista del callejón interandino, el sitio presenta un clima que varía continuamente, pero prevalece el frío de las alturas.

Sitio ideal para hacer caminatas y aclimatación para los turistas que les gusta la aventura y la adrenalina, a pocos metros se puede llegar al refugio Nuevos Horizontes para que las personas que deseen escalar a Iliniza norte o sur lo pueda hacer en el día siguiente.

**Festividades de la virgen de las mercedes.-** Las festividades en honor a la Virgen de la Merced con la realización de diferentes actividades religiosas, culturales y deportivas la cual se desarrolla el 24 y 25 de septiembre, estas fiestas se caracteriza por agrupar a la mayoría de las comunidades que pertenecen a la UNOCANC es un espacio propicio para poder observar la presentación de diversas comparsas por cada una de las comunidades, en esta festividad se pone al frente los priostes que ingresan libre y voluntariamente año tras año, otra de las actividades sobresalientes es la matanza que realizan el último día de las fiestas la carne es distribuida para todos los fundadores de la cooperativa, además de ello no puede faltar las bandas de pueblo y la corrida de toros populares lo cual ha convertido en un atractivo de toda la parroquia de Toacaso, el cantón y la provincia.

**Nevado Los Ilinizas.-** Conjunto montañoso que se ubica en los límites de las provincias



de Cotopaxi y Pichincha, compartiendo su territorio con Latacunga y Sigchos (en sus faldas occidentales), presenta dos elevaciones rocosas de gran tamaño. El Iliniza Sur tiene una altura de 5.263 m.s.n.m.

es rocoso y sin nieve permanente, el ascenso a la montaña dura entre tres a cuatro horas desde el refugio Nuevos Horizontes llegar a la cumbre en una travesía llena de destreza, habilidad y resistencia ya que existen grietas y pendientes y empinadas de hielo de hasta 70 grados. Esta dentro de la Reserva Ecológica los Ilinizas.

Para el ascenso a la cumbre es necesario contar con equipo de montañismo adecuado y el ascenso se puede considerar relativamente fácil; escalar la cumbre del Ilinizas norte es una experiencia fascinante, pero se recomienda la temporada que va desde agosto hasta diciembre, debido a la ausencia de lluvias. Desde la cima si el clima lo permite se podrá admirar al Iliniza Sur, Cotopaxi, Corazón, Rumiñahui, Pasochoa, entre otros.

En el entorno se pueden observar diferentes especies de flora, entre las más destacadas se encuentra: pajonales (*Stipa ichu*) chuquiraguas (*Chuquiragua jussieui*), chochos de monte (*Lupynus pubescens*), puyas y romerillo (*Hipericum sp.*). Entre los mamíferos que se pueden encontrar en la zona están el oso de anteojos (*Tremactos ornatus*), puma (*Puma concolor*), cervicabra (*Mazama Rufina*), lobo de páramo, entre otros.

El ingreso hacia el recurso se lo puede realizar por las siguientes rutas: ruta 1: el centro parroquial Toacaso – Planchaloma – Mirador Río Blanco – Laguna Verde – picos Iliniza Sur; ruta 2: centro parroquial Pastocalle - Borregueria – Cascada Yanayacu – Laguna de los Patos – picos Iliniza Sur; ruta 3: Centro parroquial Toacaso - Panamericana norte – Chaupi - parqueadero de la Virgen- refugio Nuevos Horizontes – Picos del Iliniza norte o Sur.

### **Recomendación:**

- Elaborar un estudio para restauración de la hacienda Cotopilaló
- Restaurar la casa de la hacienda Cotopilaló
- Adecuar y mejorar la cabaña del mirador de Rio Blanco.
- Equipamiento de la cabaña del mirador de Rio Blanco.
- Equipamiento de la hacienda Cotopilaló.
- Ubicación de señalética turística
- Elaborar material promocional
- Formación de guías nativos

### **7.3 Rasuyacu Corazón**

**Vivero forestal Razuyacu Corazón.-** Es un vivero familiar, al sitio llegan a realizar



prácticas los futuros técnicos forestales de la zona. El vivero inició con sus labores hace más de 15 años, basado en la idea del Colegio Técnico Forestal, iniciando con 5.000 plantas nativas como el quishuar (*Buddleja incana*), pumamaqui (*Oreopanax ecuadorensis*) y yagual rasimoso

(*Polylepis racemosa*), incrementando las especies año a año. Se encuentra ubicado a 6,7 km del centro parroquial de Toacaso, vía a Sigchos. Actualmente se dedican a reforestar los páramos, pero con plantas nativas de la zona como el romerillo de páramo (*Hyppricaceae spp.*), guanto (*Cinchona succirubra*), sacha capulí (*Oreopanax ecuadoriensis Seemann*), pumamaqui (*Oreopanax ecuadorensis*), laurel de cera (*Morella pubescens*), arrayan (*Luma Apiculata*), aliso (*Alnus glutinosa L.*) y la chilca (*Baccharis salicifolia*) planta protectora de suelo.

El vivero ha proporcionado plantas para diferentes lugares del país como Riobamba, Machachi, Cayambe y las comunidades cercanas. En promedio se producen más de

150.000 plantas por año actualmente, en este sitio se puede desarrollar interpretación ambiental.

**Cerro Tisijuchi.-** Se encuentra ubicado a 8 km del sector de Planchaloma, se desconoce



la extensión del bosque, forma parte de la zona de amortiguamiento de la Reserva Ecológica Los Ilinizas. Esta área pertenece a la Cooperativa Razuyacu Corazón.

En el bosque se puede encontrar una gran variedad de flora como: paja (*Stipa ichu*), chilca (*Baccharis latifolia*), pumamaqui (*Oreopanax spp*), hoja blanca, guanto negro (*Datura brugmansia*), guanto blanco (*Brugmansia arborea*), chachacoma (*Senecio eriophyton Remy*), almohadilla (*Plantago rígida*), mora silvestre (*Rubus fruticosus*), entre otras.

En cuanto a especies de fauna se encuentran gavilanes (*Accipiter nusus*), conejos (*Silvilagus brasiliensis*), lobos (*Canis lupus*), halcones (*Falco peregrinus*), ratones de campo (*Apodemus sylvaticus*), lagartijas (*Podarcis sp*).

Es un mirador natural que se puede realizar actividades de aventura como la caminata y aclimatación para las personas que tengan buenas condiciones físicas, para la cual se puede contratar guías locales en la comunidad y disfrutar de esta actividad.

**Cascada el Corazón.-** Es un atractivo turístico natural de la localidad, que está ubicado a 30 minutos del centro de la comunidad, para llegar al sitio hay que seguir un sendero en buen estado y se puede acceder todos los días del año, además es accesible para todo tipo y edad de turistas.



En el trayecto del recorrido se puede ir observando flora y fauna propia de la localidad, para acceder a este atractivo turístico que está en auge de su exploración y explotación sustentable se debe poner en contacto con los dirigentes de la comunidad o en su defecto pedir la información en el vivero Rasuyacu.

Una vez que se accede al sitio, se puede recrear y realizar una experiencia de aventura, ya que se puede mojar con la brisa de la cascada y escalar unos metros para realizar las fotos del recuerdo en compañías de los guías locales.

**Recomendación:** Implementación de señalética en los atractivos turísticos, al ser una de las comunidades que ya tienen avanzado el trabajo en el turismo comunitario es necesario incentivar mediante charlas de capacitación, intercambio de experiencias y adecuación de infraestructura turística y equipamiento para la prestación de servicios de alojamiento y alimentación.

#### ***7.4 Pilacumbi***

**Bosque Nativo de Pilacumbi.-** El bosque se encuentra ubicado en la parte alta de la



zona norte de la cabecera parroquial, la flora que la compone en su mayoría es de matorrales tupidos, soto bosque denso cubierto por bromelias, musgos, orquídeas y plantas epifitas; esta zona cuenta con relictos de bosque nativo, principalmente en las zonas de las faldas de las montañas donde se ha hecho difícil el acceso

para los cultivos, al ingreso la zona cuenta con áreas no muy grandes de pajonal que se van poblando poco a poco con un bosque arbustivo típico de la montaña con plantas de

hasta 4 m de altura y en ciertos lugares muy entrelazados destacando la paja rabo de lobo (*Agrstis sp*).

Entre la flora representativa se encuentra el romerillo (*Hypericum sp*), quishuar (*Buddleja incana*), sigse (*Cortaderia jubata*), valerianas (*Valeriana Officinalis*), sarcillejo (*Fucsia sp*), entre otras especies típicas de este ecosistema. Entre las especies de fauna se observan a conejos (*Silvilagus brasiliensis*) y mirlos negros (*Turdus fuscater*).

Se encuentra ubicado a 5,8 km del centro parroquial de Toacaso, subiendo por la comunidad de Pilacumbi, pasando por los tanques de tratamiento de agua, se llega a los límites del páramo de pajonal, por medio de una vía que llega hasta la falda de los Ilinizas con una geografía muy irregular en los flancos de las montañas.

Las áreas de bosque contrastan con las zonas que han sido deforestadas para pastoreo en su mayoría; desde el lugar se tienen también una vista del paisaje de la cordillera occidental.

**Festividades en honor a la Virgen del Quinche.**- Esta actividad se desarrolla el 20



de noviembre y San Antonio en el mes junio, estas festividades se realiza con la participación de todos los miembros de la comunidad donde podemos encontrar música y danza sobre todo estas festividades nos permite el reencuentro con las personas que se han migrado a las grandes ciudades.

**Recomendación:**

- Realizar charlar de emprendimiento con visión a generar turismo comunitario
- Implementación de señalética hacia el bosque primario
- Implementar una cabaña al ingreso de los páramos

## 7.5 Guagrahuasi

**Bosque Planchis.-** Es una zona que mantiene uno de los últimos remanentes de bosque andino del Ecuador en el territorio de la Provincia de Cotopaxi, su superficie aproximada



es de 10 has. El área tiene un gran potencial turístico, cuenta con un clima cálido debido a su ubicación geográfica (forma parte de una inmensa quebrada). Se encuentra ubicado a 9 km del centro parroquial de Toacaso, en la zona de amortiguamiento de la Reserva Ecológica los Ilinizas.

En el Bosque Planchis las especies de flora más representativas son: pumamaqui



(*Oreopanax spp*), chinchel, fucunero, chilca (*Baccharis latifolia*), quishuar (*Buddleja incana*), sarcillejo (*Fucsia sp*), y especies de fauna como: conejos (*Silvilagus brasiliensis*) y entre otras especies.

En este bosque se puede realizar las actividades de educación e interpretación ambiental, observatorio de aves y mamíferos senderismo, cabalgatas, caminatas y aclimatación para los amantes de la naturaleza y el montañismo.

**Mirador Lagumasa.-** Una vez recorrido el bosque nativo, se puede acceder hasta la cumbre más alta de la comunidad Guagrahuasi denominado Lagumasa, para llegar a este sitio se requiere de una gran condición física y de aproximadamente 2 horas de caminata por los matorrales y pajonales, en el trayecto se puede observar especies propias de la

localidad de flora y fauna, una vez coronado se observa las comunidades que se encuentran a su alrededor y se puede disfrutar del viento que sopla a los 4000 msnm.

### **Recomendación:**

- Adecuar senderos para interpretación Ambiental y observación de flora y fauna.
- Implementación de señalética en el sendero

## **7.6 Yugsiche Alto**

**Mirador Cruz Blanca.-** Durante el mes de mayo en la parroquia se lleva a cabo una misa en honor a la Santísima Cruz. El mirador se encuentra ubicado al norte de la cabecera parroquial en la comunidad de Pilacumbi, el cerro está poblado por pajonales; en la parte baja se aprecian gran variedad de cultivos.

En el sitio se ha colocado una Cruz de cemento de color blanco con aproximadamente 7 m de alto por 3 m de ancho, con una base de 1 m de altura y 2 m de largo por 1,5 m de ancho, la Cruz se direcciona hacia la cabecera parroquial y frente a esta se encuentra un pequeño altar.



El sitio cuenta con pequeños parches de matorral con especies típicas andinas como: paja (*Stipa ichu*), romerillo (*Hypericum sp*), sigse (*Cortaderia jubata*), paja sigse (*Agrotis sp*), chilca (*Baccharis latifolia*), el lugar se encuentra intervenido por una plantación de pino (*Pinus radiata*).

Para llegar al sitio se cuenta con dos accesos, el primero por el que se puede ingresar con un vehículo siguiendo el camino de tercer orden desde Yugsiche Alto; y el segundo acceso se lo realiza caminando por un sendero empinado de unos 400 m desde la base de

la montaña; el lugar cuenta con una vista abierta al valle que permite observar al Cotopaxi, Ilinizas, Guingopana y entre otras elevaciones.

**Bosque nativo Yugsiche Alto.-** Una de las fortalezas y oportunidad que tiene la



comunidad es que disponen de los páramos y bosques nativos comunitarios que empezaron a cuidar con mayor prioridad desde el año 2.000 ya que anteriormente parte de los páramos estaba siendo intervenido por los comuneros gracias a la oportuna sensibilización tuvieron que dejar de intervenir,

también podemos mencionar que en los años anteriores dentro de los páramos comunitarios existía bosques de pinos lo cual tuvo que ser explotado para permitir la regeneración de especies nativas del páramo, existe la participación permanente de todos quienes pertenecen a la comunidad mediante mingas periódicas de mantenimiento en lo que corresponde a la limpieza de los linderos de los páramos, una de las cosas sobresalientes en esta comunidad es que en determinado momento tomaron una decisión muy acertada en eliminar los bosques de pinos que estaban dentro de los páramos, ya que empezó a afectar en la disminución de caudales ecológicos de agua.

También podemos destacar que las dirigencias de la comunidad en conjunto con todos los habitantes tomaron la decisión de delimitar el páramo mediante el alambrado con postes de cemento esto ha contribuido enormemente en la regeneración de especies nativas que está especialmente en las reviras del páramo con ello ya no se permite el ingreso de animales a deteriorar este ecosistema tan preciado para la comunidad y toda la población de la parroquia.

Cruzando los bosques nativos se halla la fuente de líquido vital, la misma que es captado y a través de los tubos llevados a la comunidad, en este sitio es ideal para realizar la interpretación ambiental respecto al ciclo y la importancia del cuidado del agua.

**Cascada Sinchi Sacha.-** Esta cascada, se encuentra ubicado junto a la captación de



agua de la comunidad de Yugsiche Alto, para llegar a este atractivo turístico natural se debe tomar la vía desde la comunidad en mención en vehículo por aproximadamente 30 minutos, luego tomar un sendero a pie por aproximadamente 20 minutos, cruzando por medio del bosque nativo de la comunidad se llega al sitio.

**Recomendación:**

- Implementación de señalética en el sendero.
- Elaboración de material de publicidad.

➤ Adecuar senderos para interpretación Ambiental, observación y fotografías de flora y fauna.

### 7.7 Samana



es necesario la implementación del turismo comunitario ya que existen atractivos

**Pajonales de Santa Fe.-** Es una comunidad que se dedica a la agricultura y ganadería parte de su territorio está dentro de la reserva ecológica los Ilinizas. En esta comunidad existe un rebaño de alpacas que están siendo cuidados por jornadas por los mismos propietarios, al tener estas ventajas

naturales que se puede explotar de manera sostenible y sustentable en razón de que existen sitios apropiados para la recreación en armonía con la naturaleza.

**Recomendación:**

- Adecuar la casa en Santa Fe, para alojamiento temporal.
- Equipamiento de la infraestructura.

### ***7.8 San Ignacio***

Es una de las comunidades pertenecientes a la parroquia de Toacaso la mayoría de la



población que radica en esta comunidad son personas de la Cooperativa. Cotopilaló, se debe mencionar que las tierras de esta comunidad eran menospreciadas ya que eran muy secas y no contaban con el sistema de riego, gracias a los ex dirigentes de la comunidad que procuraron

cuidar su territorio en la actualidad podemos encontrar una comunidad con la implementación de barreras vivas lo cual ha permitido la generación de microclimas.

En esta comunidad, se puede visitar las fincas agroecológicas, criadero de cuyes, la chorrera Juanito y además la convivencia con la población, para el desarrollo del turismo comunitario.

Dentro de los atractivos culturales lo que podemos destacar son las festividades del fin de año siendo la fecha propicia para el encuentro con todos los miembros de la comunidad, a la vez las personas que visitan tienen la oportunidad de ver a los personajes del fin de año como por ejemplo a las locas viudas, el viejo, monos, vacas locas, etc.; así como también el deporte y la danza, uno de los objetivos en la actualidad es la recuperación de los juegos tradicionales.

### **Recomendación:**

- Señalización de los atractivos Turísticos
- Material promocional

### **7.9 San Francisco**

Se denomina asociación de trabajadores agrícolas de San Francisco en razón de que la mayoría de la población se dedica a la agricultura y ganadería, se encuentra ubicada en la vía Sigchos a 25 Kilómetros desde la carretera Lasso, para poder llegar a la asociación antes mencionada se lo puede realizar en los buses que trasladan al cantón Sigchos.



Entre los principales sitios de interés están ubicados las haciendas, la cascada y el río Jatun cama, así como el trayecto del camino del Inca, además en los últimos años se destaca la micro empresa de lácteos, sitio en el que se puede visualizar todo el proceso de elaboración de los derivados lácteos desde el

ingreso de la materia prima hasta la elaboración del producto final (leche, yogurt y queso).

Atractivos Culturales: Realizan sus festividades el 4 de octubre en Honor a San Francisco con la presencia de todos los moradores, siendo una de las festividades que se caracteriza por la práctica del deporte en especial el Vóley.

### **7.10 Chisaló**

Es una de las comunidades que se encuentra en el límite con el cantón Sigchos su población se dedica a la agricultura y ganadería, gracias a la gestión de los dirigentes en la actualidad cuentan con el sistema de riego por aspersion lo cual ha permitido que la gente evite la migración interna hacia las grandes ciudades.

Otra de las iniciativas que tienen presente es el turismo comunitario porque dentro de su territorio podemos encontrar huertos agrícolas. La potencialidad para trabajar en el turismo es que tienen una historia sobre la creación de la parroquia inicialmente manifiestan que la parroquia estaba por constituir en dicha comunidad, además de ello es donde podemos encontrar el camino del Inca con sus diversas historias, aunque el acceso es un tanto complicado, se puede llegar en vehículos 4x4, o en su defecto a través de una caminata por el camino del Inca que es una experiencia realmente asombrosas, ya que se recorre por diferentes comunidades, en las que se disfruta del viento, la maravilla de la flora y fauna, así como de las costumbres y tradiciones de la gente.

**Camino del Inca.-** El camino estrecho que cruza la parroquia desde el barrio el



Calvario, pasa por la comunidad Quinte Buena Esperanza, para luego llegar a Planchaloma, cruzar toda la planicie y llegar hasta el río Pucahuaico, luego subir hasta el sitio denominado loma de Wintza, para seguir por la comunidad de Guagraguasi, pasa por la Moya, Chisunchi Grande y toma dirección a

Sigchos siguiendo el costado de la montaña, atravesando los páramos de pajonal hasta llegar a Chisaló; desde San Francisco se puede observar la ruta bien marcada de aproximadamente 3 m de ancho; al ingreso a Sigchos se identifica el camino que une a este tramo.

Al ingreso en la zona de la Moya y Chisunchi el camino se ha intervenido hacia el lado sur; desde este punto a 2 km hacia el norte el camino se mantiene como un chaquiñán que lleva hasta la loma de Topalewi a la cual rodea, y continúa su trayecto vía a Sigchos, en la ruta de aproximadamente 2 km se camina junto a un encañonado, y al final la vista se abre a la gran planicie ya en los territorios de Sigchos.

En la vía a unos 300 m antes de virar la montaña (límites de Sigchos) se encuentra una piedra con una perforación circular perfecta de 5 cm de diámetro y una profundidad de 15 cm.

En la zona de la Moya se encuentra junto al camino un “altar” (cueva sagrada) donde se acostumbra dejar ofrendas como prendas personales, monedas, velas, entre otras cosas; ya en la parte baja que une la Moya con Chisunchi se encuentra el puente de Palo, al cual se le dan mantenimiento los comuneros, tiene 4 m de largo y 2 m de ancho.

Entre las especies de flora que se puede observar durante el trayecto, se encuentran achupallas (*Puya spp*), paja (*Stipa ichu*), pino (*Pinus radiata*), huicundo (*Racinaea subalata*), chilcas (*Baccharis latifolia*), supirosa (*Lantana camara*), eucalipto (*Eucalyptus globulus*), quishuar (*Buddleja incana*), y a cierta distancia sembríos de papa y potreros. Además junto al camino de Inca en la comunidad de Chisulchi Grande se levanta el Cerro Tupalibí, montaña reconocida también como pucará, cuenta con una ubicación estratégica que permite observar tanto el lado norte como el sur, este y oeste del Cantón Sigchos, con una vista totalmente clara y a algunos kilómetros de este punto también se tienen una vista panorámica del lado occidental de los Iliniza Sur; la zona es de páramo de pajonal con caídas muy pronunciadas desde las montañas.

El Pucará de Topalewi tienen una base aproximada de 1 km, cuenta con tres cumbres claramente definidas en dirección Norte-Sur uno después del otra, en el límite con Sigchos; hasta la cumbre existe aproximadamente 800 m de distancia por un pequeño chaquiñán, en la zona el viento sopla muy fuerte ya que no existe ninguna barrera que lo detenga. En total el recorrido desde Tocado hasta Chisaló tiene 10 km y un tiempo aproximado de 5 horas de recorrido a pie. No obstante se puede también hacer caminatas por tramos según la condición física de los visitantes.

### **Atractivos Culturales**

Festividades que se desarrolla en honor a San Pedro el 29- 30 de junio y en diciembre la fiesta del niño, que se desarrolla con presencia de todos sus devotos la cual se realiza en agradecimiento por las cosechas obtenidas durante el año.

### **Recomendación:**

- Implementación de señalética en el camino del Inca
- Adecuación de la casa comunal para la prestación de servicios
- Equipamiento de la casa comunal

### **7.11 Guingopana**

Es una de las comunidades que se encuentra en límites con el Cantón Saquisilí su población se dedica a la agricultura siendo la única fuente de subsistencia para la población, la falta de emprendimientos ha hecho de que la población dedique a la migración interna.

Para llegar a este sitio sagrado pasamos por el centro de Yanahurquito chico y luego atravesamos por Chilche que está al frente de la comunidad de Yanahurco Grande en la cual podemos apreciar, la organización “Pie de Cría”, dedicados a la producción de los ovejas chilenos y luego llegamos a la comunidad de Guingopana desde allí podemos realizar la visita al cerro sagrado que se encuentra ubicado a los 4047 msnm. En la que para ingresar se debe pedir la autorización al cerro, y de esta manera poder permanecer en el sitio.

El atractivo que está allí es una de oportunidades para generar ingresos económicos para la población, el turismo se convierte en una de las alternativas para aprovechar de manera adecuado este sitio natural.

**El Cerro del Amor.-** A este conjunto de montañas se ha puesto este nombre a razón



de que las parejas que se están separando se van a visitar y sentir la energía del cerro donde se limpia las malas energías y posterior a eso se reconcilian y siguen su vida.

En la actualidad este sitio está siendo aprovechado con fines turísticos por la parroquia de

Chanchagua y que se debe hacer una conexión con la ruta que se plantea realizar desde la parroquia Toacaso.

**Atractivos Culturales:** festividades de las navidades y fin de año caracterizada por preparar alimentación y compartir con todos los presentes.

**Recomendación:**

- Adecuación de un sitio para brindar el servicio de alimentación y hospedaje (comunitario).
- Material promocional.

### FASE III

## 8. Definir rutas turísticas potenciales en función a los principales atractivos turísticos disponibles en la parroquia Toacaso

En el marco de la recopilación de información y el recorrido efectuado en las comunidades y barrios de la parroquia Toacaso que poseen potencialidades turísticas se destacan las siguientes actividades turísticas que se puede desarrollar.

### 8.1 Actividades potenciales en las comunidades

ACTIVIDAD	DESCRIPCIÓN	LUGAR	COMO LLEGAR
Senderismo	Actividad, cuyo fin es recorrer o visitar un terreno en condiciones geográficas y metereológicas diversas, en la altitud comprendida desde 0 hasta 4.300 msnm y que puede requerir el uso de un equipo especializado de montaña, incluye pernoctación en campamento o refugio.	<ul style="list-style-type: none"> <li>• Yugsicche Alto</li> <li>• Pilacumbi</li> <li>• Samana</li> <li>• Rasuyacu Corazón</li> <li>• Guagrahuasi</li> <li>• Cotopilaló</li> <li>• San Ignacio</li> <li>• Chisaló</li> <li>• San Francisco</li> <li>• Guingopana</li> </ul>	<p>Para llegar a estas comunidades desde Toacaso Centro se puede tomar una camioneta con dirección al nororiente, con la duración entre 5, 15 y 30 minutos se encuentran las comunidades de destino, en donde se puede poner en contacto con los dirigentes para conocer los sitios de interés.</p> <p>Asimismo, se puede tomar los buses que circula a Sigchos desde Latacunga para llegar a los ingresos principales de las comunidades y desde ese punto tomar una camioneta para llegar a cualquier comunidad.</p>
Cabalgatas	Actividad que se utiliza caballos para acceder a zonas preferentemente agrestes por medio de senderos o rutas establecidas para llegar a un destino.	<ul style="list-style-type: none"> <li>• Yugsicche Alto</li> <li>• Pilacumbi</li> <li>• Samana</li> <li>• Rasuyacu Corazón</li> <li>• Guagrahuasi</li> <li>• Cotopilaló</li> </ul>	<p>Para llegar a estas comunidades desde Toacaso Centro se puede tomar una camioneta con dirección al nororiente, con la duración entre 5, 15 y 30 minutos se encuentran las comunidades de destino, en donde se puede poner en contacto con los dirigentes para conocer los sitios de interés.</p>
Ciclo turismo	Actividad que consiste en el recorrido de un área urbana, rural o ambiente natural en bicicleta, generalmente por caminos o senderos rústicos o campo travesía dentro de un determinado territorio.	<ul style="list-style-type: none"> <li>• Yugsicche Alto</li> <li>• Pilacumbi</li> <li>• Samana</li> <li>• Rasuyacu Corazón</li> <li>• Guagrahuasi</li> <li>• Cotopilaló</li> </ul>	<p>Para llegar a estas comunidades desde Toacaso Centro se puede tomar una camioneta con dirección al nororiente, con la duración entre 5, 15 y 30 minutos se encuentran las comunidades de destino, en donde se puede poner en contacto con los dirigentes para conocer los sitios de interés.</p>
Interpretación Ambiental	Es una actividad de comunicación para revelar al público significados e interrelaciones de nuestro patrimonio natural y cultural, a través de su participación en experiencias de primera mano con un objeto, artefacto, paisaje o sitio.	<ul style="list-style-type: none"> <li>• Yugsicche Alto</li> <li>• Pilacumbi</li> <li>• Rasuyacu Corazón</li> <li>• Guagrahuasi</li> <li>• Cotopilaló</li> </ul>	<p>Para llegar a estas comunidades desde Toacaso Centro se puede tomar una camioneta con dirección al nororiente, con la duración entre 5, 15 y 30 minutos se encuentran las comunidades de destino, en donde se puede poner en contacto con los dirigentes para conocer los sitios de interés.</p>

Montañismo	Actividad, cuyo fin es la ascensión y descenso de montañas, en relación a la norma de montañas se considera únicamente la modalidad de alcanzar cumbres y que no corresponda a las normas específicas de las modalidades de senderismo y escalada.	<ul style="list-style-type: none"> <li>• Rasuyacu Corazón</li> <li>• Cotopilaló</li> </ul>	<p>Para llegar a Rasuyacu Corazon, se debe tomar una camioneta autorizada en Toacaso, en 15 minutos hacia el norte se llega a la comunidad, desde este punto poner en contacto con los dirigentes y guías locales para que lleven hacia la cumbre del cerro Tisijuchi.</p> <p>Para llegar a los Ilinizas, se debe poner en contacto con los guías profesionales en una operadora de turismo de la ciudad de Latacunga, para realiza el ascenso a cualquiera las dos montañas (Iliniza Norte o Sur), posteriormente poner contacto con un guía local de la comunidad.</p>
------------	--	--	--

## 8.2 Diseño de Productos Turísticos

Se considera al “Sistema de componentes tangibles e intangibles ensamblados capaces de hacer viajar a la gente para realizar actividades que satisfacen sus necesidades otorgándoles beneficios y satisfacción de manera integral.” Con estos antecedentes; se plantea, realizar diversas rutas turísticas que se convertirán en el producto turístico de la Parroquia Toacaso:

### Senderismo en el camino del Inca



Esta caminata inicia en la hacienda Cotopilaló, en la que se explica todo el proceso histórico, para luego arribar a la planicie de Wintza, sitio donde la tropa del Cuzco tuvieron la batalla con los Quitus, posteriormente seguimos el recorrido por el camino del Inca, en el viaje hacia Chisaló, en el trayecto se cruza por las

comunidades vecinas de Guagrahuasi, Moya San Agustín, Chisluchi y Chisaló. Durante el recorrido se hace diferentes paradas para recibir una explicación de un guía nativo sobre el tema de los tambos que existieron, el lugar sagrado de los incas, el acantilado de Topalewi sitio donde según la historia intento suicidar a Rumiñahui antes de ser capturado

por los españoles, además de ir observando la belleza paisajística del páramo andino y los bosques nativos.

### **Senderismo hacia los Ilinizas**



La caminata hacia el nevado sur de los Ilinizas, para las personas que les gusta la aventura; ya que es un recorrido que requiere de gran esfuerzo físico y ganas de llegar a la meta, es un recorrido por los páramos cubiertos de pajonal y rocas gigantes, con un panorama impresionante y se puede ir observando diversidad de especies de fauna por alrededor de 7 horas.

### **Senderismo en el bosque nativo de Guagrahuasi**



Esta caminata tiene una duración de entre 3 – 4 horas, en el que se puede recorrer el bosque nativo de Guagrahuasi y el bosque nativo de Planchis, en estos bosques se puede observar diversidad de flora y fauna y recorrer desde el centro de la comunidad y recorrer por un sendero abierto por las personas de la localidad.



### **Senderismo en el bosque nativo de Yugsiche Alto**

Esta caminata, inicia en la comunidad de Yugsiche Alto, para seguidamente ascender hasta la Cruz Blanca, para seguir hacia el Mirador de las muñecas, continuar en vehículo hasta el ingreso al bosque nativo, ya una vez dentro del bosque se recorre por aproximadamente 30 minutos para llegar al sitio donde se capta el agua de consumo humano y está ubicada la cascada Sinchi Sacha.

### **Senderismo en el páramo de Samana – Santa Fe**

Esta caminata se desarrolla en compañía de un guía local en vista de que el destino se



encuentra en las faldas del Iliniza sur, en este sitio existe un hato de alpacas que están siendo cuidados por jornadas por los mismos propietarios con el fin de dar a conocer la importancia del agua y la protección del ecosistema páramo y de los bosques nativos, además para la recreación en armonía con la naturaleza.



### **Senderismo en San Francisco**

En esta comunidad se desarrolla esta actividad, tomando como punto de partida en la sede de la comunidad, para posteriormente hacer una primera parada en el

centro de acopio de leche de esta comunidad, en la que se explica todo el proceso de transformación de los productos lácteos, enseguida se continua hasta el sitio donde está ubicado la denominada paila del diablo, en la que se reseña la historia y finalmente se hace un recorrido por el borde del río hasta llegar a la cascada Jatuncama, en la que se deleita de la brisa de la caída de sus aguas heladas.

### **Senderismo en San Ignacio**

Esta actividad en esta comunidad contempla algunas paradas, iniciando en la sede de la



Organización UNOCANC, en la que se explica toda la reseña histórica de la lucha de los pueblos desde la época de las hacienda (colonia), luego se hace el recorrido por toda la comunidad, en la que se observa la forma de vida de la población, para hacer una visita a una finca integral de manejo

agroecológico, posteriormente visitar un criadero de cuyes y finalmente hacer la visita a la chorrera Juanito, sitio sagrado y ancestral.

### **Senderismo hacia el cerro del amor (Guingopana)**



Se encuentra ubicado en el límite del cantón Saquisilí y Latacunga, para visitar este importante atractivo, se debe contactar con los dirigentes de la comunidad que muy amablemente llevaran hasta el lugar, el cerro del amor es una formación de rocas gigantes que a simple vista, parecerían grandes figuras de animales, al cerro se le ha dado este nombre porque las parejas que tiene una mala relación visitando este sitio sagrado y ceremonial se arregla la relación.

## Cabalgatas hacia los Ilinizas

El recorrido por la Reserva Ecológica los Ilinizas, inicia en el sitio denominado rio blanco,



perteneciente a la comunidad de Cotopilaló, el recorrido tiene una duración aproximada de 6 horas, tiempo en el cual se puede ir observando la diversidad de flora y fauna del páramo andino.

Durante el recorrido se puede ir haciendo diferentes paradas para visitar algunos sitios de interés como el sitio del Cóndor Wañuna, en la que

se puede observar una pared de roca gigante de aproximadamente 100 metros de altura, otro sitio de interés es el mirador del Conda, desde este punto se observa en Cantón Sigchos y los nevados los Ilinizas norte y sur, para finalmente llegar a la laguna de azufre ubicado en el centro de los dos nevados.

Asimismo, se tiene las alternativas de visitas y recorridos en caballos en los páramos de la comunidad Yugsiche Alto, Pilacumbi, Samana, Rasuyacu Corazón, Guagruguasi y Guingopana, para lo cual se debe poner en contacto con cada uno de los dirigentes desde el GAD parroquial de Toacaso.

## Ciclo Turismo



El recorrido más sobre saliente inicia, en la cima del sector denominado Rio Blanco a 4.000 msnm, punto desde el cual después de beber una agua aromática de zunfillo (planta medicinal del páramo) y con todos los equipos puestos, se inicia el descenso cruzando por el sector de Cochalo, para subir hacia el punto que se denomina loma de Wintza, cruzar toda la planicie de Wintza para llegar hasta el punto denominado Waca Loma, e iniciar de nuevo el descenso por el camino antiguo para llegar a la comunidad San Ignacio luego la Comunidad de Quinte San Antonio, Quinte Buena Esperanza y arribar a la comunidad de Cotopilaló.

De la misma forma, hay otros lugares para realizar paseos en bicicleta en grupos de familia o amigos, para la cual se recomienda las siguientes rutas ciclísticas:

- Loma de Wintza, siguiendo el camino antiguo hasta llegar al bosque nativo de Guagrahuasi y descender a hasta la comunidad del mismo nombre.
- Descenso desde el boque nativo de la comunidad Yugsiche Alto, para posteriormente visitar el mirador del valle de las muñecas, el mirador de la Cruz Blanca y finalmente llegar a la comunidad.
- Descenso desde el centro de interpretación Santa Fe, siguiendo un camino de tercer orden para llegar hasta la comunidad de Samana.
- Descenso desde el cerro del amor a través de un camino de tercer orden y chaquiñanes hasta llegar a la comunidad de Guingopana.
- Descenso desde las faldas del cerro Tisijuchi a través de chaquiñanes, para llegar a la comunidad Rasuyacu Chiguanto, enseguida la comunidad Rasuyacu Corazón y finalmente llegar al vivero Rasuyacu Corazón.

### **Interpretación Ambiental**



Es una actividad nueva que se pretende realizar en las comunidades que han sido objeto de intervención del presente Plan, tomando en consideración el potencial turístico y ambiental disponible y que se debe ofertar a través de alianzas estratégicas con instituciones educativas primarias, secundarias y de nivel superior. La

interpretación ambiental se enfoca en dar a conocer el ciclo del agua, la preservación de los bosques y paramos, la restauración forestal y la creación de nuevos micro climas con la forestación y reforestación con plantas nativas.



Esta actividad se está desarrollando principalmente en el vivero forestal Rasuyacu; en la que se puede conocer el proceso de restauración forestal y la creación de nuevos microclimas o modificación de ecosistemas en sitios intervenidos, además se puede encontrar todas las especies nativas necesarias para la reforestación en los páramos y boques nativos, No obstante esta actividad de interpretación ambiental se puede desarrollar en los páramos y bosques nativos de; Yugsiche Alto, Pilacumbi, Samana y Guagrahuasi.

## Montañismo

Desde las comunidades que se encuentran al borde de las faldas de los Ilinizas se puede realizar



la actividad de montañismo, sin embargo la única ruta de acceso que no es fácil es la que se ingresa por los páramos de la Cotopilaló, pese a que para llegar al sitio y poder disfrutar de la naturaleza es necesario de dos días y una noche con un guía de montaña, el mismo que se debe contratar en las operadoras de turismo del cantón Latacunga para efectuar esta actividad con seguridad, el

primer día el acceso es por el mirador de Rio Blanco, sitio en que se parte a pie atravesando pajonales y rocas, para luego de 3 horas llegar hasta la laguna verde y en una hora más arribar al refugio Nuevos Horizontes, donde se pernocta y el siguiente día por la madrugada se realiza el ascenso al Iliniza Norte o Sur según sea el caso.

### 8.3 Calendario Festivo

<b>FESTIVIDAD</b>	<b>MES</b>	<b>COMUNIDAD</b>
Festividades en honor al Corazón de Jesús	Enero	Rasuyacu Corazón
Fiestas de semana santa y cuasimodo	Abril	Toacaso centro
Festividades en honor a la Santísima Cruz	Mayo	Yugsiche
Festividades en honor a San Antonio	Junio	Pilacumbi
Festividades en honor a San Pedro	Junio	Chisaló
San Antonio de Padua	Junio	Toacaso Centro
Festividades en honor a la Virgen del Carmen	Julio	Rasuyacu Corazón
Festividades en honor a la Virgen de la Merced	Septiembre	Cotopilaló
Festividades en honor a San Francisco	Octubre	San Francisco
Festividades en honor a la Virgen del Quinche	Noviembre	Pilacumbi
Festividades en honor niño Divino	Diciembre	Rasuyacu Corazón

### 8.4 Mapa de Ruta turístico de la parroquia



## 9. ESTRATEGIAS DE DIFUSIÓN

**Señalética turística.-** La señalética es la parte de la ciencia de la comunicación visual que estudia las relaciones funcionales entre los signos de orientación en el espacio y comportamientos de los individuos.

En tal virtud es el empleo de signos gráficos para orientar el flujo de las personas en un espacio determinado, e informar de los servicios de que disponen; los identifica y regula, para una mejor y más rápida accesibilidad a ellos; y para una mayor seguridad en sus desplazamientos y acciones.

Es una de las formas específicas y evidentes de la comunicación funcional, cuyo campo de acción es un didactismo inmediato a través de la interacción, gracias a un lenguaje que permite que la información llegue sin errores e inmediatamente al receptor, al tiempo que se atiene a las características del entorno.

Responde a un lenguaje predominante visual y utiliza un sistema comunicacional mediante símbolos icónicos, lingüísticos, cromáticos, y códigos de lectura conocidos por los usuarios, a través de un programa de diseño previamente establecido.

En este sentido para la ejecución del plan de desarrollo turístico de la parroquia Toacaso, se sugiere la ubicación de los siguientes tipos de señalética turística.

**9.1 Vallas de atractivos turísticos.-** Se sugiere que se efectúe por lo menos dos vallas en cada comunidad intervenido ubicados en sitios estratégicos, los mismos que se deben elaborar según el manual de señalética turística elaborada por el ministerio de turismo según las siguientes especificaciones técnicas:

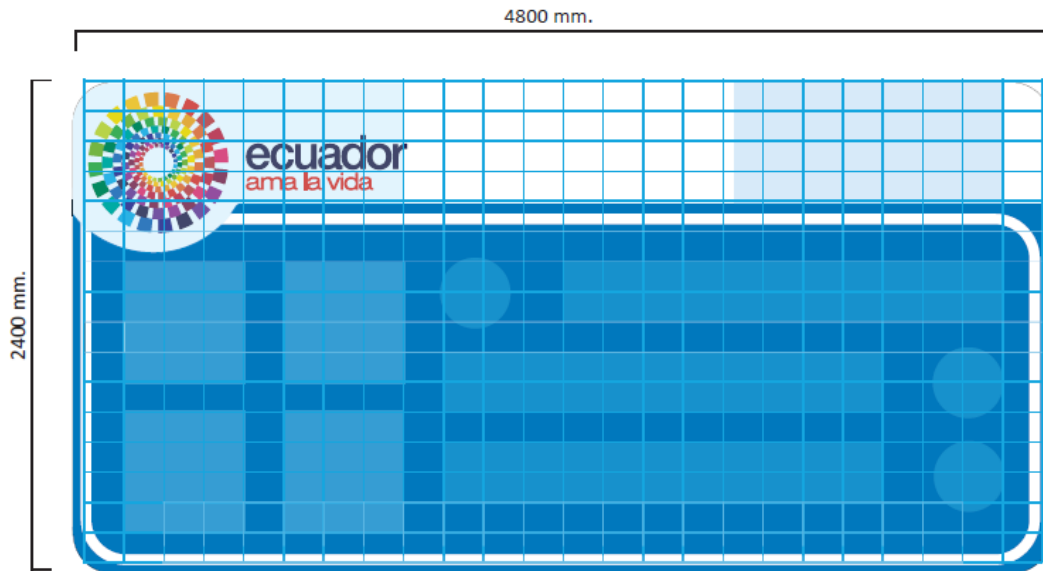

**Especificaciones técnicas:**

Dimensión: 2400 x 1200 mm. El color de fondo es café. Se la utiliza para indicar el direccionamiento, distancias y el sitio (hacia y donde) se encuentra un atractivo natural y cultural. También se indica por medio de pictogramas o textos la presencia de actividades o servicios turísticos en la ruta o sitio.

**Sustrato:**

- El elemento sobre el que se adherirá el material retrorreflectivo, está constituido por láminas de aluminio liso anodizado de 2 mm. de espesor. La medida de la Valla informativa de Atractivos Turísticos es 2400 mm. x 1200 mm.

**Plintos:**

- Serán cubos de dimensiones geométricas definidas, de hormigón de 180 kg/cm<sup>2</sup> fundidos en sitio, los que servirán además de soportar la estructura de la señal para nivelar la misma.
- Tendrán las siguientes dimensiones: largo = 300 mm., ancho = 300 mm. y profundidad = 1000 mm.; éstas especificaciones dependerán de la capacidad portante del suelo, el Contratista deberá presentar una propuesta de solución en función del sitio de ubicación.
- Para verificar la resistencia del hormigón empleado, se deberán realizar los ensayos de resistencia del mismo; en función del diseño correspondiente.

**Postes o parantes:**

- Serán dos tubos galvanizados redondos de 4” de diámetro x 4 mm. de espesor. de

4400 mm. de longitud. Deberán dejar una altura libre bajo la señal de 2200 mm.

- Para soporte de la señal al suelo, deberán soldarse 6 crucetas fabricadas de varilla corruga a de acero de ½” de diámetro.
- La parte superior de cada parante deberá ser cubierta por una placa de acero galvanizado soldada y esmerilada, para evitar el ingreso de agua al interior del tubo galvanizado.

### **Pantallas:**

- Tendrá 2 componentes: La estructura, fabricada en tubo cuadrado de 50,8 mm. (2”) x 1,5 mm., sus uniones serán soldadas mediante suelda eléctrica, electrodos 6011, totalmente limpias y esmeriladas; esta estructura estará conformada por un marco y diagonales esquineros de refuerzo del mismo tubo y la estructura será tratada mediante anticorrosivo promotor de adherencia, se deberá aplicar 2 manos.
- La pantalla usará como sustrato láminas de aluminio liso anodizado de 2 mm.; éstas pantallas se sujetarán a los postes mediante acoples y pernos galvanizados de al menos 4” x 5/8”. Su presencia no debe ser advertida por el frente de la señal, deberán quedar ocultos de forma que no interfieran en la estética de la señal. El sustrato será pegado a la estructura de la pantalla mediante silicón industrial automotriz.

### **Fondo:**

- El fondo será una composición de material retrorreflectivo prismático, que cumplirá los niveles de retrorreflectividad tipo XI o tipo IV (de acuerdo a la información de zonas pluviosas) con norma ASTM D4956 y vinilos transparentes de electrocorte de color café para textos, logotipos, logos, símbolos de servicios.
- Los logotipos de Marca País y Rutas Emblemáticas, cuyo diseño presenta varios colores, serán impresos sobre lámina transparente; al tratarse de una impresión, la durabilidad será menor que el resto de los elementos gráficos de la señal, sin embargo, serán fácilmente reemplazables en la etapa de mantenimiento de las mismas.

A continuación se indica los planos para la construcción de la señalética.

## Modelo Mecánico de Señalética, Según el Manual del MINTUR

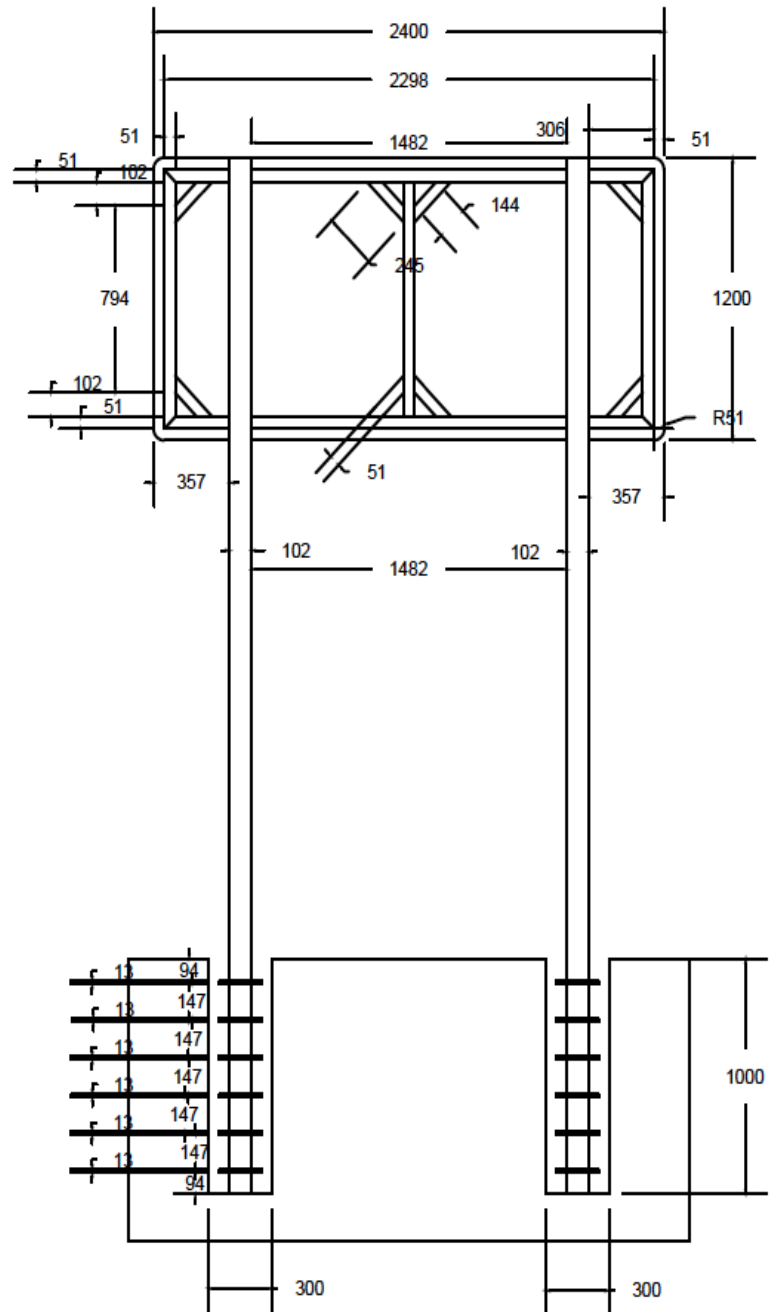
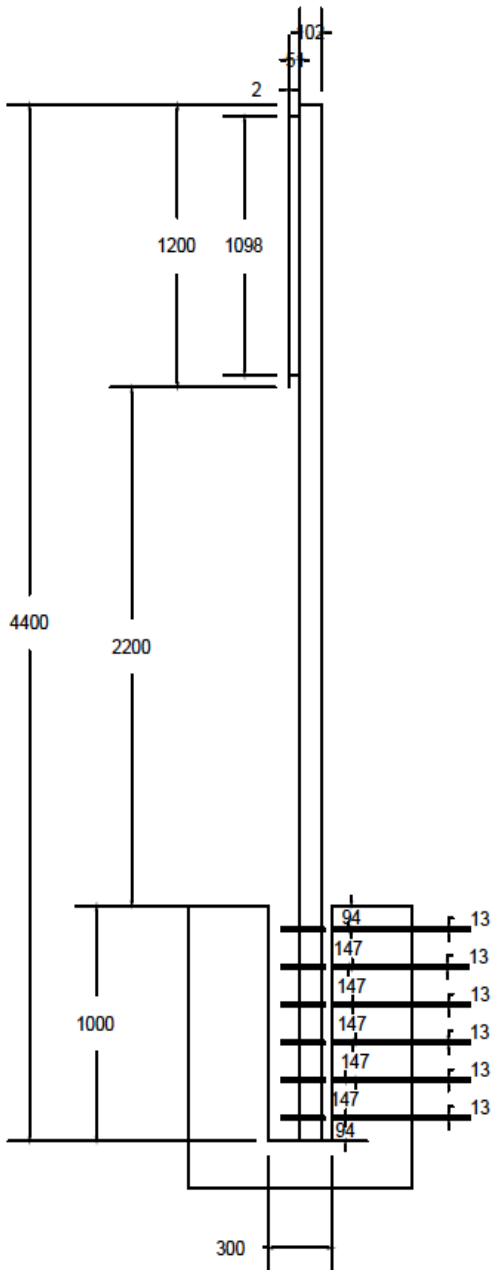
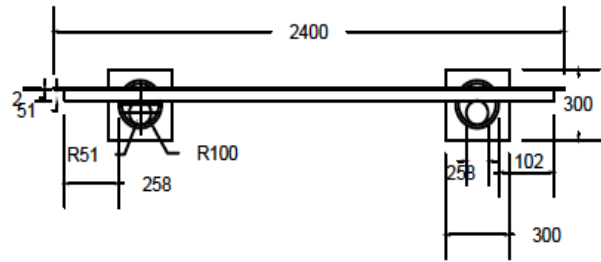

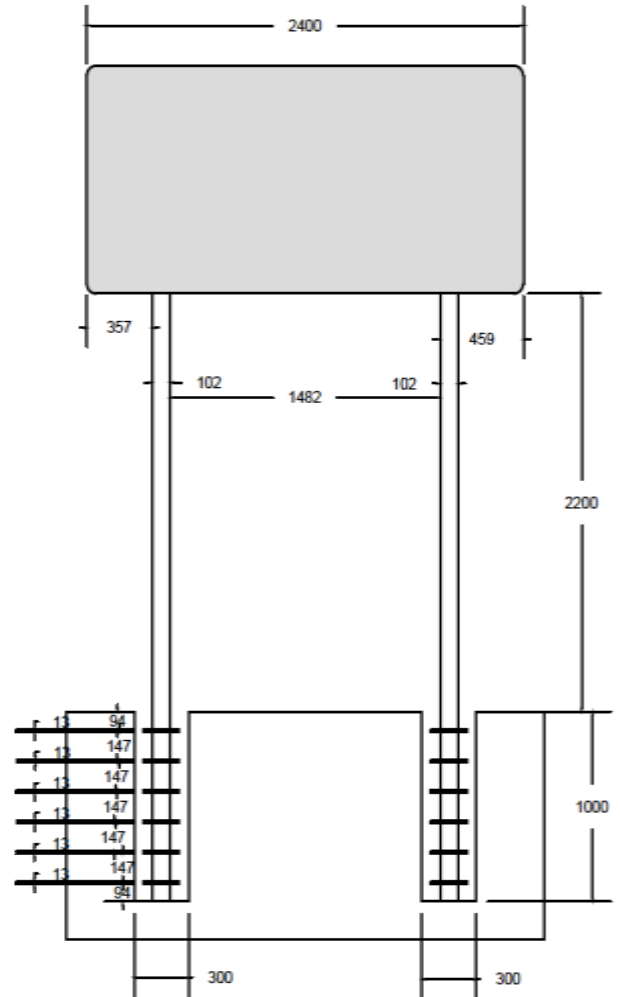
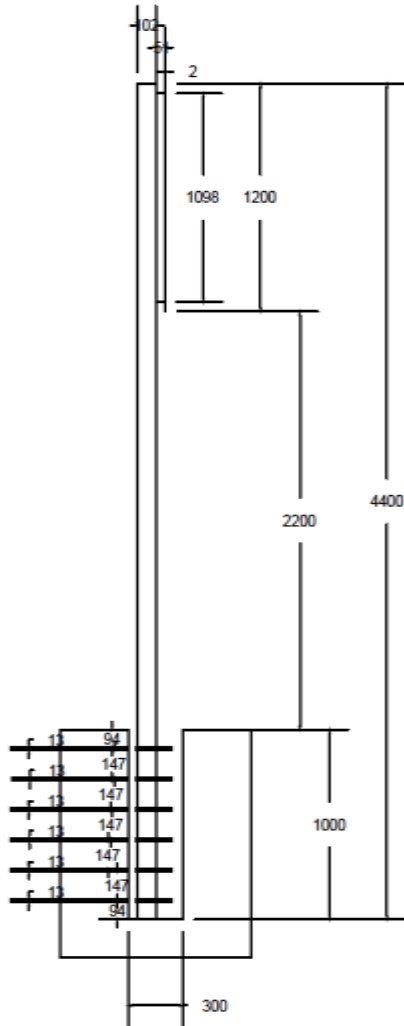

## 9.2 Señales en madera - Pictogramas

### Consideraciones gráficas

**Dimensión 500 x 700 mm.** Se mantiene la figura, forma y colores establecidos de los pictogramas, debajo de éste se coloca el nombre del pictograma o texto relacionado, que debe ser un nombre corto que como máximo se coloca en dos líneas. Ejemplo:

Pictograma de Camping, Texto = Zona de Acampar. Existe una orla a manera de marco que bordea todo el contorno del rectángulo de madera.

Materiales utilizados

Especificaciones técnicas

**Sustrato:**

El sustrato sobre el cual se trabajará la señal está constituido por segmentos de madera de teca lijada y tratada con al menos dos manos de aceite de teca de 40 mm. de espesor Si la señal requiere la utilización de 2 o más tableros, éstos deben ser unidos mediante ensambles fijados con cola marina y prensados, las dimensiones del ensamble será de 40 mm. x 20 mm. x 500 mm. o 700 mm.

**Plintos:**

Serán cubos de hormigón ciclópeo de dimensiones 300 mm. x 300 mm., y, 500 mm. de profundidad, serán fundidos en sitio una vez que se hayan nivelado los parantes, el contratista deberá presentar una propuesta en caso de haber complicaciones en la instalación.

El hormigón utilizado no debe ser visto sobre el nivel del suelo donde se va a colocar. Para verificar la resistencia del hormigón empleado, se deberán realizar los ensayos de resistencia del mismo; ensayos aprobados por el Administrador del Contrato, en función del diseño correspondiente.

**Pantallas:**

Para las pantallas de las señales, tendrán 2 componentes: La estructura de unión a los parantes, la misma que será un segmento de madera de teca de 80 mm. x 40 mm. x 500 mm., 80 mm. x 40 mm. x 700 mm., la que será unida al sustrato mediante 4 tirafondos de 2,5” o 63,5 mm., mismos que no deberán ser visibles, para lo cual se los ocultará con tarugos de madera de teca.

La pantalla usará como sustrato tableros de teca, lijados e inmunizados, los mismos que formarán un solo tablero sobre el cual se calará el pictograma correspondiente y en su defecto la señal de 700 mm. de alto incluirá hasta 2 palabras. Cada uno de los elementos a incluirse en la señal deberá tener diferentes profundidades de calado, es así que el color blanco del pictograma y letras tendrán una profundidad de 4 mm., la orla tendrá una profundidad de 5 mm. Es importante mencionar que los bordes de los elementos calados deberán ser lijados con el fin de que la señal sea totalmente limpia sin imperfecciones.

Se deberá mantener el diseño y color de los pictogramas establecidos por el Ministerio de Turismo, es decir azules para servicios y actividades turísticas y cafés para atractivos naturales y culturales.

En este tipo de señal no es necesario ni se aplicará el marco alrededor de la misma. Para colocar pictogramas con dos caras, será necesario fabricar un destaje longitudinal vertical de 40 mm. de ancho que atraviese el parante completamente por el tamaño de la señal; consecuentemente será de 500 mm. o 700 mm., en el cual se colocarán dos segmentos de madera de teca de 500 mm. o 700 mm. de largo x 40 mm. de ancho y 162 aproximadamente 60 mm. de profundidad, a los cuales irá unida cada una de las pantallas mediante 8 tirafondos de al menos 3” de largo.

La pantalla irá unida al parante mediante 16 tirafondos colocados lateralmente que atraviesen el total de la dimensión del parante; serán cubiertos por tarugos de madera de teca para evitar ser visibles. La altura libre a la cual irán ubicados los pictogramas será de 1500 mm.

### **Parantes:**

Los postes o parantes a las cuales o sobre los cuales se colocarán las pantallas serán compuestas por un tronco rollizo de eucalipto inmunizado de al menos 120 mm. de diámetro en su parte más delgada, motivo por el cual se recomienda utilizar troncos lo más homogéneos posibles.

En el parante se realizará un calado de 80 mm. de ancho x 40 mm. de profundidad de forma longitudinal en un largo de 500 mm. o 700 mm. de manera que el segmento de madera de la estructura de la señal encaje perfectamente en este destaje.

La pantalla se sujetará al parante mediante tirafondos de sujeción de 5” o 127 mm., los mismos que deberán ser incrustados desde la parte posterior del parante y ocultos mediante tarugos de madera de teca.

### **Garantía técnica:**

La garantía técnica conferida por el fabricante de la señal así como por el proveedor de los materiales deberá cubrir al menos 8 años.

A continuación se presenta los modelos de señalética en madera, según el manual de señalética turística elaborada por el MINTUR.

## 9.2 MODELO DE SEÑALÉTICA EN MADERA

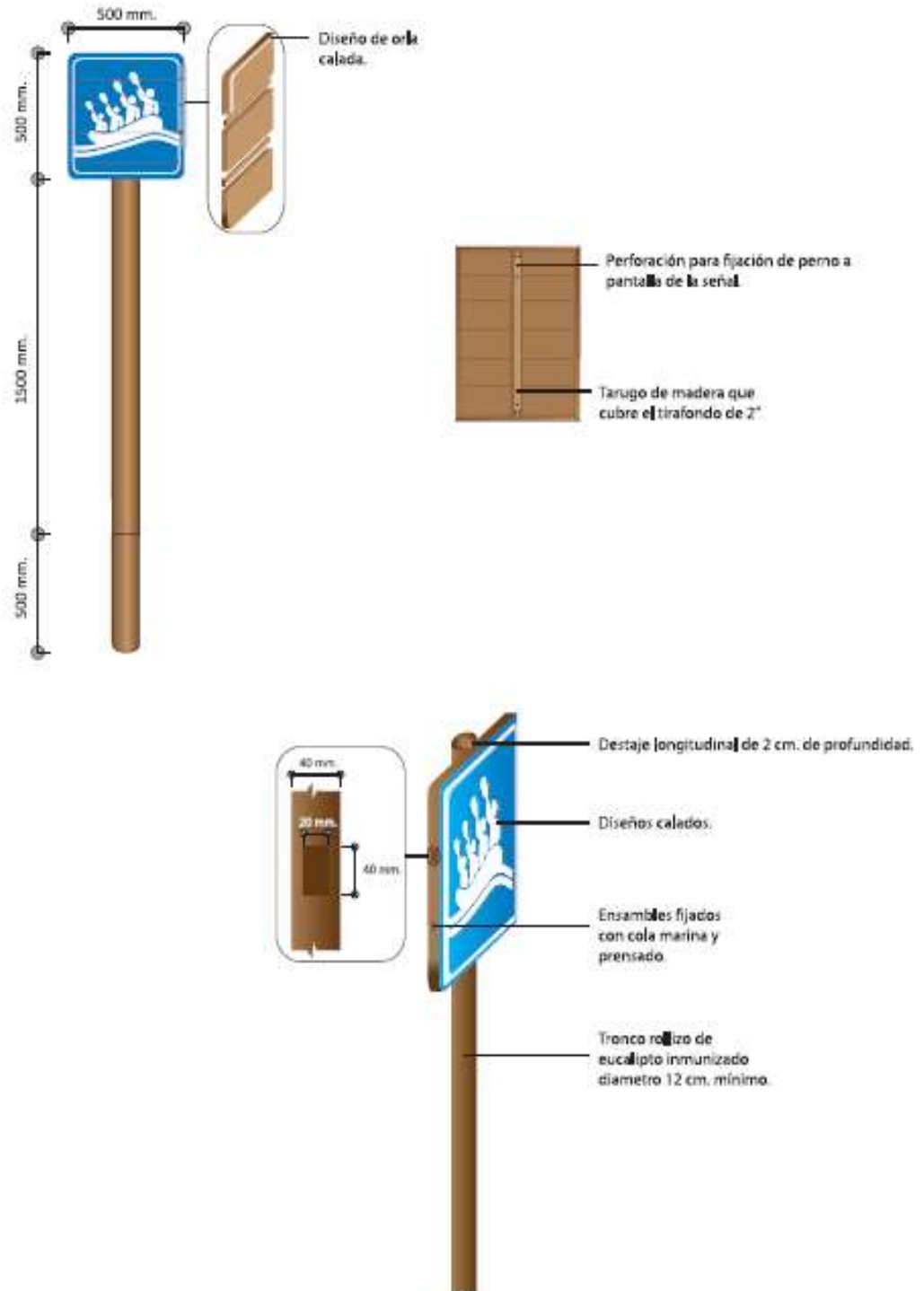

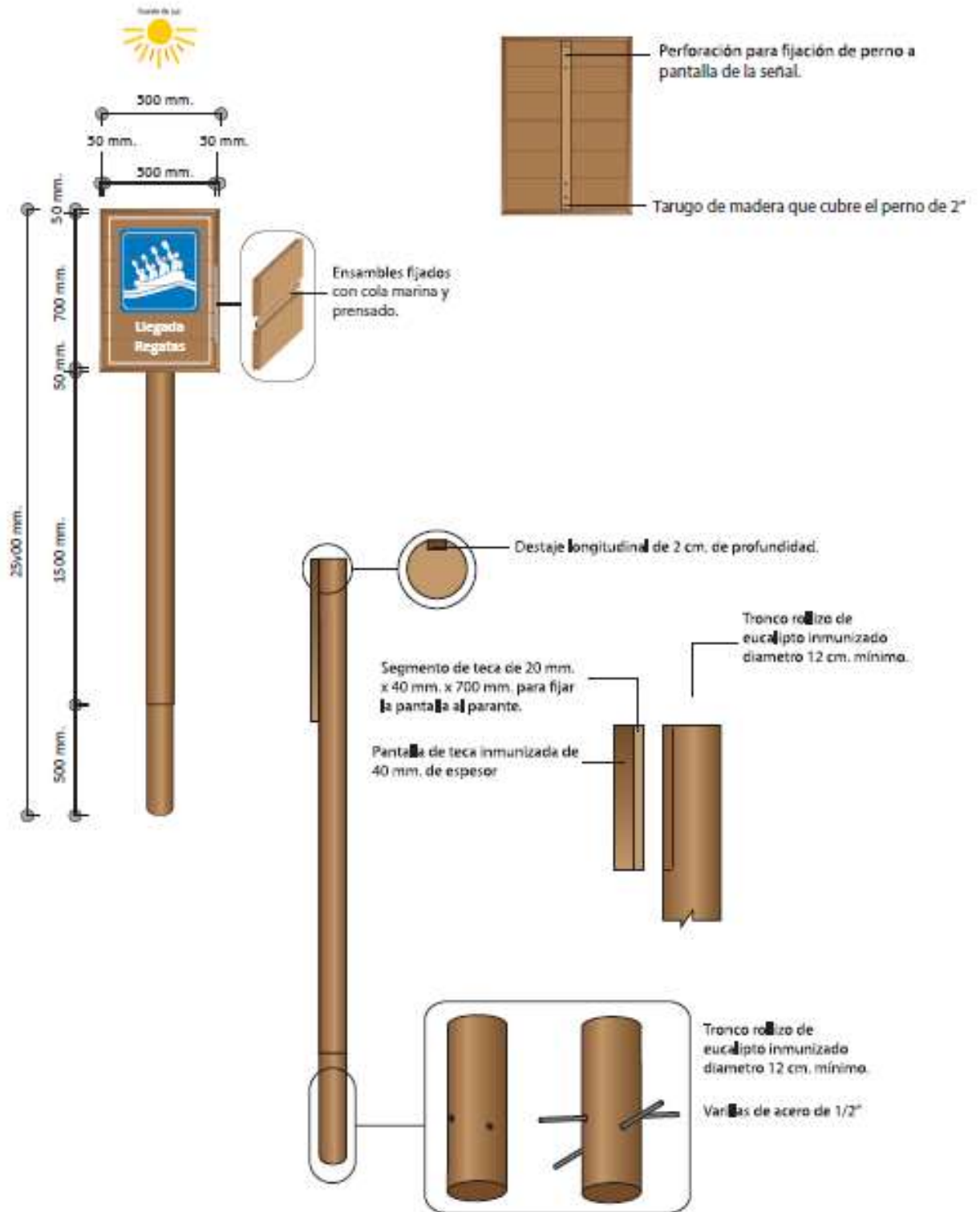

### 9.3 Paneles en madera

**Dimensión: 2000 x 1000 mm.** Se las usa para colocar información ampliada de atractivos y servicios en espacios en donde permita la colocación de este tipo de señal. Se compone de elementos como mapas, logos, pictogramas, leyendas, distancias y direccionamiento.

Se debe mantener la composición gráfica de las señales turísticas donde se incluirán los siguientes elementos:

- Fondo de título: será de color blanco, se incluirán la Marca País y el texto de título del letrero.
- Marca País: la aplicación es en sentido horizontal. Mantendrá sus colores característicos, será calada sobre la señal a una profundidad de 4 mm.
- Título de la señal: será calado, se debe evitar pintar el título ya que contrasta con el fondo blanco. Se utilizará fuente Helvetica Neue con un calado de profundidad de 4 mm. En este espacio también se incluyen logos de las Rutas, Circuitos, Eco-rutas, Parques, etc., que sean principales o representativas del área donde se instale la señal, en este espacio se recomienda colocar solo un logo de la ruta más representativa. Si no está determinado logo o marca de Ruta o se puede colocar el nombre en texto.
- Flechas y orlas: en color blanco con un calado de 5 mm.
- Textos en español, en color blanco en fuente Helvetica Neue con una profundidad de calado de 4 mm.
- Textos, en inglés o kichwa de ser el caso, en color beige o amarillo en fuente Helvetica Neue y cursiva con una profundidad de calado de 4 mm.
- Caracteres extras: tendrán un calado de 4 mm.
- Las variaciones gráficas ocupan un espacio determinado bajo la marca país, los cuales pueden ser mapas, grupo de pictogramas o fotografías.
- Mapas: para la conformación de mapas se requerirá graficar líneas de diferentes colores, que tendrán un calado de 3 mm.
- Pictogramas: de color café o azul dependiendo de si incluirá información gráfica de atractivos, actividades o servicios turísticos. Tendrán un calado de 4 mm.
- Los Pictogramas deben conservar la forma y colores que se manejan en el presente manual y en el manual del INEN.
- Existe la posibilidad de incluir logos de Ministerios, GADs, Organizaciones u otras instituciones involucradas en los procesos en la parte inferior del panel. Panel de direccionamiento hacia atractivos
- Sirven para direccionar hacia atractivos naturales o culturales y hacia servicios o actividades turísticas.

- Se puede colocar distancias y flechas de direccionamiento si todos los atractivos van en la misma dirección se coloca una flecha única en la parte inferior, cuando esto varía se colocan las flechas y distancias junto al nombre del atractivo.
- Las flechas son rígidas y varían su posición según el direccionamiento.
- Este tipo de señal se apoya de recursos gráficos como pictogramas o mapas informativos. Cuando se utilizan pictogramas deben ser colocados en número de 6. En la parte inferior de cada uno se debe poner el nombre correspondiente de cada pictograma. En este tipo de señales se recomienda colocar pictogramas de restricción que van debajo del resto. Los mapas no deben ser muy cargados de información, se coloca nombres de sitios importantes referenciales y deben apoyarse en pictogramas para indicar los atractivos o servicios que existan en el sitio.
- La posición de los textos y flechas varía dependiendo del direccionamiento.
- El número máximo de líneas o nombres que se colocan en las vallas es de 4.
- Cuando se trate de un atractivo principal, ecoruta, corredor, etc., se coloca el nombre principal centrado y en mayor tamaño que el resto de textos.
- Cuando se trata de nombres extensos deben colocarse en dos líneas siempre que se respete la distancia con los bordes y con los otros textos.
- Se debe colocar distancias en números enteros, es decir evitar poner 3,9 km sino más bien 4 km.

En este marco, se presenta a continuación los modelos tipos de señalética según el manual de señalética del MINUTUR que se deberá aplicar uno en cada comunidad.

## MODELO DE PANELES EN MADERA UNO POR COMUNIDAD



### Materiales utilizados - Especificaciones técnicas

Tendrán una dimensión de 2000 mm. x 1000 mm.

#### Sustrato:

El sustrato sobre el cual se trabajará la señal está constituido por segmentos de madera de teca lijada y tratada con al menos dos manos de aceite de teca de 40 mm. de espesor. La señal estará conformada por tableros de la longitud deseada, éstos deben ser unidos mediante ensambles fijados con cola marina y prensados, las dimensiones del ensamble será de 40 mm. x 20 mm. x 2000 mm. (longitud de la señal).

#### Plintos:

Serán cubos de hormigón ciclópeo de dimensiones 400 mm. x 400 mm. y 900 mm. de profundidad, serán fundidos in situ una vez que se hayan nivelado los parantes, el Contratista deberá presentar una propuesta en caso de haber complicaciones en la instalación.

El hormigón utilizado no debe ser visto sobre el nivel del suelo donde se va a colocar. Para verificar la resistencia del hormigón empleado, se deberán realizar los ensayos de resistencia del mismo; ensayos aprobados por el Administrador del Contrato, en función del diseño correspondiente.

**Pantallas:**

Para las pantallas de las señales, tendrán 2 componentes: La estructura de unión a los parantes, la misma que estará conformada por segmentos de madera de teca de 80 mm. x 40 mm. x 2000 mm. (longitud de la señal) + 80 mm., la que será unida al sustrato mediante 12 tirafondos de 2,5” o 63,5 mm., mismos que no deberán ser visibles, para lo cual se los ocultará con tarugos de madera de teca. La pantalla usará como sustrato tablones de teca, lijados e inmunizados, los mismos que formarán un solo tablero sobre el cual se calará el arte correspondiente.

Cada uno de los elementos a incluirse en la señal deberá tener diferentes profundidades de calado. Es importante mencionar que los bordes de los elementos calados deberán ser lijados con el fin de que la señal sea totalmente limpia sin imperfecciones.

Se deberá mantener el diseño y color de los pictogramas establecidos por el Ministerio de Turismo, es decir azules para servicios y actividades turísticas y cafés para atractivos naturales y culturales. En este tipo de señal se colocarán el marco de 50 mm. x 40 mm. x 2000 mm. (longitud de señal) alrededor de la misma.

**Parantes:**

Los postes o parantes a las cuales se colocarán las pantallas serán compuestas por dos troncos rollizos de eucalipto inmunizado de al menos 120 mm. de diámetro en su parte más delgada, motivo por el cual se recomienda utilizar troncos lo más homogéneos posibles.

En los parantes se realizará dos destajes de 80 mm. de ancho x 40 mm. de profundidad de forma perpendicular, de manera que los segmentos de madera de la estructura de la señal encaje perfectamente en los destajes. La pantalla se sujetará al parante mediante tirafondos de 5”, los mismos que deberán ser incrustados desde la parte posterior del parante y ocultados mediante tarugos de madera de teca.

**Cubierta:**

La cubierta estará compuesta por dos elementos: Estructura cubierta: La estructura de la cubierta, estará conformada 2 triángulos, los cuales tendrán la forma de las caídas del techo a construirse.

Cada uno de los triángulos estarán formados por segmentos de madera de teca los segmentos B y C tendrán las siguientes medidas: 80 mm. x 40 mm. x 830 mm., y el segmento A tendrá como medida 80 mm. x 40 mm. x 1300 mm. Todos los elementos mencionados deben estar unidos entre sí por destajes y sujetados mediante tirafondos de 1,5"; los tirafondo no deben ser visibles, por lo tanto deben ser ocultados con tarugos de madera o en su defecto se debe utilizar masilla automotriz.

Una vez armados los triángulos, se procederá a colocarlos en los parantes de la señal mediante tirafondos de 2,5", para lo cual se realizarán destajes en el parante de 20 mm. de profundidad, de forma perpendicular. En la sección superior del parante se realizará un corte con la forma de triángulo para que encaje la estructura del techo. Se deberán realizar los destajes mencionados a los dos lados del parante.

### **Techo:**

El techo estará conformado por diferentes elementos según la zona geográfica en la cual será instalado. Zonas de clima semi-cálido, cálido: el techo estará conformado por duelas de madera inmunizada, una sobre otra. Zonas de clima frío, se utilizará como techo teja o paja entrelazada.

El material que vaya a ser utilizado para elaborar el techo depende de los lineamientos del ordenamiento territorial de la zona en la cual se vaya a instalar la señal. Este tipo de señales no podrán ser instaladas en zonas arqueológicas.

# MODELO DE PANELES PARA INDICAR DIRECCIONES DE CADA ATRACTIVO

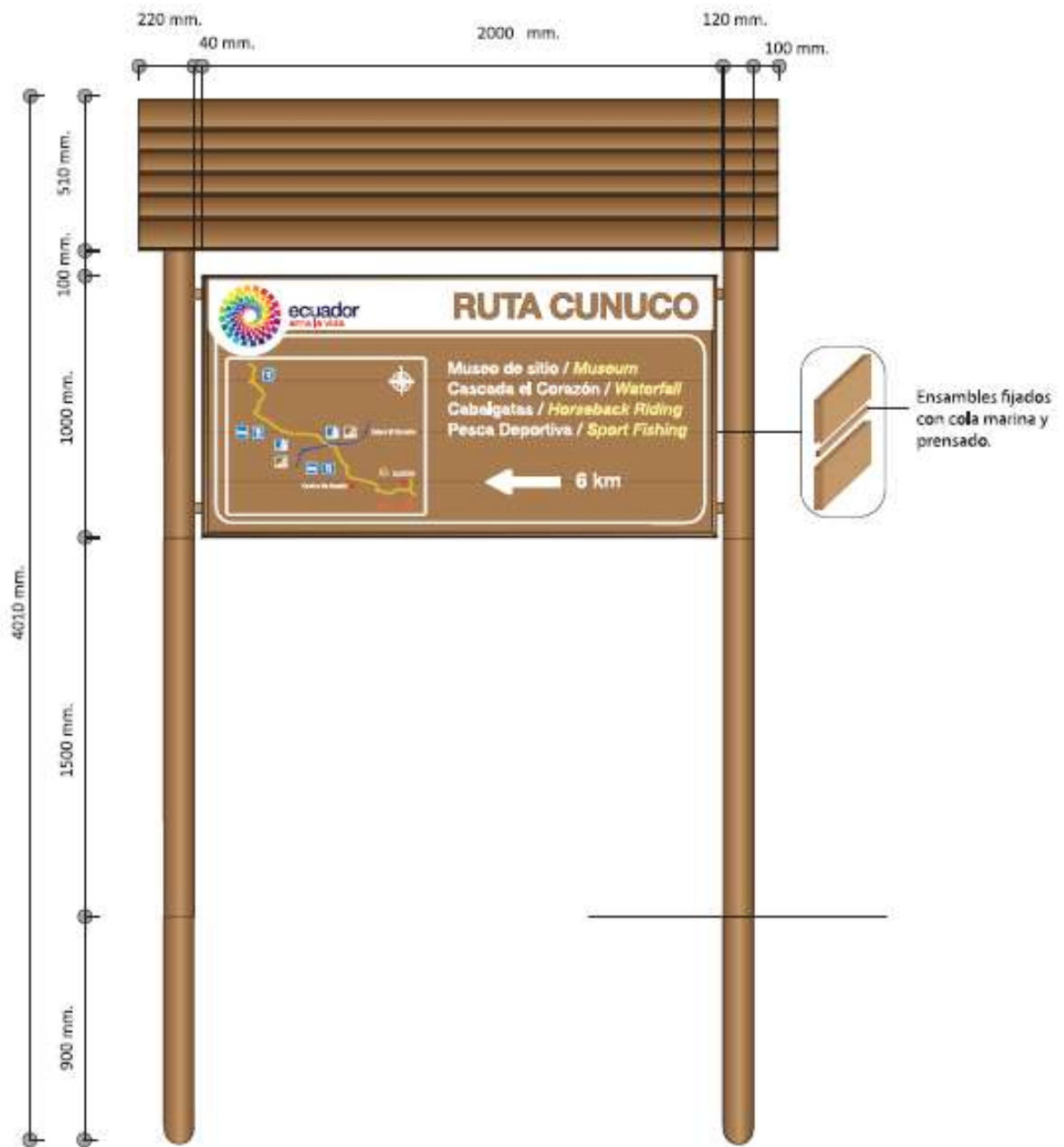

## ESTRUCTURA PARA EL PANEL

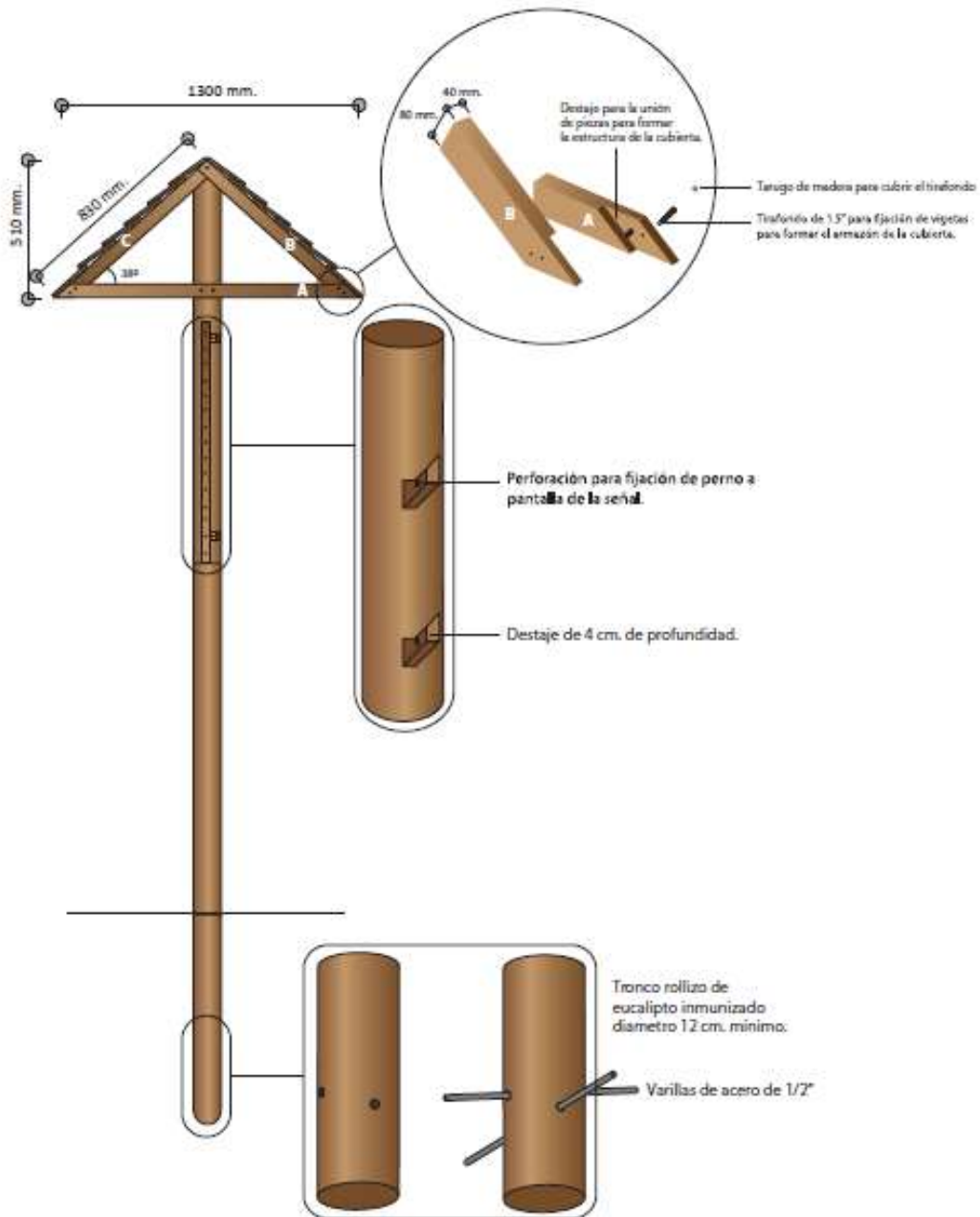

**9.4 Guía Turística.-** No es solamente la persona que hace los tours, sino también se le llama así a una publicación por la que normalmente se cobra y que se dedica a un lugar en particular (ya sea un país, una localidad, un continente, etc.) en la cual se describe con gran detalle los lugares más importantes del lugar en cuestión, sus costumbres, la forma cómo llegar a ellos y lo que se puede conocer de sus alrededores: si existen templos, museos, centros turísticos, hoteles, restaurantes y espectáculos, etc. Asimismo, te describen brevemente como es cada uno de los lugares mencionados.

En este sentido, se recomienda realizar una guía turística de 28 páginas con toda la información de las actividades turísticas que se pueden desarrollar en los diferentes atractivos turísticos de las comunidades y barrios, esta guía debe ser de tamaño A5, en papel couche de 75 gramos, con portada y contraportada de papel couche de 150 gramos, full color, con imágenes y resúmenes de información básica, además que contemple el mapa turístico.

Básicamente se recomienda incorporar en la guía turística la siguiente información:

- ✚ Datos generales de la parroquia de Toacaso
- ✚ Descripción de los atractivos con su fotografía
- ✚ Como llegar a la comunidad y al atractivo
- ✚ Actividades que se puede realizar en la comunidad
- ✚ Mapa de ruta a los diferentes atractivos y las actividades que se desarrolla.
- ✚ Calendario festivo

**9.5 Alianzas estratégicas.-** Se denomina alianza estratégica al pacto que establecen empresas, organizaciones u otras entidades para trabajar en conjunto y así lograr que cada una pueda alcanzar sus objetivos. Se trata de una metodología de cooperación muy frecuente en el contexto empresarial.

Además de todo lo indicado, es importante subrayar que cualquier proyecto de alianza estratégica que se precie se compone de varias fases:

- ✚ Formación. Dentro de este periodo las partes implicadas deberán acometer tanto una formulación de la estrategia a seguir como una evaluación de los socios y, por supuesto, las pertinentes negociaciones para llegar a un acuerdo en firme.
- ✚ Operación. Es el momento en el que se establecerá una estructura clara de la alianza estratégica determinando, entre otras cosas, las funciones que realizará cada una de las partes implicadas.

- ✚ Fin de la alianza estratégica. Este instante se puede producir por distintas causas, entre las que destacaríamos las siguientes: porque se ha cumplido el plazo establecido que iba a durar la misma, porque hay situaciones que la concluyen de manera prematura, porque una de las dos partes desee finalizarla, porque surgen nuevos socios, etc.

Las alianzas estratégicas pueden permitir que los socios aporten productos, tecnología, conocimientos o capital, por citar algunas posibilidades. La finalidad es desarrollar sinergias: aquello que se genera cuando dos o más factores brindan en conjunto un resultado superior al que se obtendría con la suma de los resultados individuales. Dicho de otro modo, la alianza estratégica permite llegar a un resultado mejor que al que arribarían los socios por separado; en efecto se recomienda tener acercamientos y en lo posible definir alianzas estratégicas con las siguientes instituciones para las diferentes actividades.

## 9.6 Operadoras de turismo

<b>RAZÓN SOCIAL</b>	<b>REPRESENTANTE</b>	<b>DIRECCIÓN</b>	<b>TELEFONO</b>
<b>LATUIR S.A.</b>	ÁNGELA JARAMILLO	Guayaquil 526 y Quito	2810334/032802985
<b>SEITUR</b>	SONIA VÁSCONEZ	Sanches de Orellana 14-67 y Gral. Maldonado	2811465/2811466
<b>DELGADO TRAVEL</b>	ANTONIO DELGADO ALVARADO	2 de mayo y Juan A. Echeverria	2812988
<b>ALOHA TRAVEL</b>	BYRON ACURIO MEDINA	2 de mayo y tarqui	2811449
<b>SELVA NIEVE EXPEDICIONES</b>	FABIAN HUMBERTO PINEDA	Guayaquil 520 y B. Quevedo	2802529
<b>TOBAR EXPEDITIONS</b>	FERNANDO TOVAR	Guayaquil 538 y Quito	2811333
<b>EXPEDITION VOLCANO ROUTE</b>	RAMIRO VITERI HERVAS	Quito 454 y Padre Salcedo	099719895
<b>NEIGES</b>	PARREÑO ALBARES FREDY	Guayaquil 625 y Quito	2811199
<b>ZONA VERDE EXPEDICIONES</b>	LUIS TOAPANTA QUINAPALLO	Entrada Parque Nacional Cotopaxi	099882674/082768273
<b>MARCELO ARAQUE EXPEDICIONES CIA. LTDA</b>	JOSE MARCELO ARAQUE CAIZA	Calle Guayaquil y 2 de mayo C.C. Colonial oficina 104	032801824/084042428
<b>LIMPIOPUNGO TOURS</b>	SEGUNDO ALONSO TOCTAGUANO	Entrada Parque Nacional Cotopaxi	098467557
<b>GREIVAG TURISMO</b>	IVAN GUERRERO	Guayaquil y Sánchez de Orellana of. 5	2810510/098647308

**9.7 Universidades e Instituciones Tecnológicas.-** Para el desarrollo del turismo en la parroquia Toacaso, es importante promocionar las actividades y las rutas turísticas en las siguientes instituciones públicas de educación superior.

<b>INSTITUCIÓN</b>	<b>UBICACIÓN</b>	<b>OBSERVACIÓN</b>
Universidad Técnica de Cotopaxi	Latacunga	Carrera de Turismo y Ambiente
Universidad de las fuerzas Armadas	Latacunga	Carrera de turismo
Instituto Tecnológico Territorial Cotopaxi	La Avelina	Carreras técnicas

De la misma forma, es importante promocionar las actividades turísticas de la parroquia de Toacaso en todas las escuelas y colegios de la parroquia y cantón para institucionalizar las diversas actividades de recreación y esparcimiento que se ha identificado en las comunidades y barrios.

## **10. ESTRATEGIAS DE INTERVENCIÓN**

Para la ejecución del Plan de Turismo de la parroquia de Toacaso se requiere contemplar los presupuestos de los rubros considerados y el plazo de ejecución, tomando en consideración algunos factores; tales como las comunidades que están emprendiendo con las actividades y servicios turísticos, fácil accesibilidad a los atractivos para el desarrollo de las actividades, existencias de infraestructura, disponibilidad de servicios turísticos, etc.

En este sentido, en el presupuesto se definen los rubros por prioridad de intervención por cada año, así como el cronograma de actividades se desglosa la intervención en cada territorio según su potencialidad y las actividades que se pueden desarrollar a corto, mediano y largo plazo.

## 11. CRONOGRAMA DE INTERVENCIÓN

ACTIVIDADES	AÑO 1												AÑO 2												AÑO 3											
	1	2	3	4	5	6	7	8	9	10	11	12	1	2	3	4	5	6	7	8	9	10	11	12	1	2	3	4	5	6	7	8	9	10	11	12
<b>Señalética</b>																																				
Elaboración y ubicación vallas de atractivos turísticos para las comunidades, según especificaciones técnicas del MINTUR	■	■	■	■	■	■																														
Elaboración y ubicación señales en madera, para los principales atractivos, según especificaciones técnicas del MINTUR	■	■	■	■	■	■																														
Paneles en madera para indicar dirección en las comunidades.	■	■	■	■	■	■																														
<b>Infraestructura</b>																																				
Estudio para la restauración de la hacienda Cotopilaló.							■	■	■	■	■	■																								
Reconstrucción de la hacienda Cotopilaló													■	■	■	■	■	■	■	■	■	■	■	■												
Reconstrucción y Adecuación de las cabañas de rio blanco													■	■	■	■	■	■	■	■	■	■	■	■												
Reconstrucción y adecuación de las cabañas de Santa Fe de la comunidad Samana																									■	■	■	■	■	■	■	■	■	■	■	■
Adecuación de las cabañas de la comunidad Rasuyacu Corazón							■	■	■	■	■	■																								
<b>Equipamiento</b>																																				
Equipamiento de la cabaña de rio blanco																									■	■	■	■	■	■	■	■	■	■	■	■
Equipamiento de las cabañas de Santa Fe																									■	■	■	■	■	■	■	■	■	■	■	■



## 12.PRESUPUESTO PARA EJECUCIÓN

RUBRO	UNIDAD	CANT.	VALOR UNT.	TOTAL	OBSERVACIONES
<b>Señalética</b>					
Elaboración y ubicación vallas de atractivos turísticos para las comunidades, según especificaciones técnicas del MINTUR	UNIDAD	11	1.000	11.000	Uno por comunidad objeto del presente plan
Elaboración y ubicación señales en madera, para los principales atractivos, según especificaciones técnicas del MINTUR	UNIDAD	60	200	12.000	5 señales por comunidad excepto Cotopilaló que se ubicarán 10
Paneles en madera para indicar dirección en las comunidades.	UNIDAD	14	500	7.000	1 panel por comunidad, excepto Cotopilaló, Rasuyacu Corazón y Yugsiche Alto que lleva 2 paneles cada uno
<b>Infraestructura</b>				0	
Estudio para la restauración de la hacienda Cotopilaló.	Global	1	30.000	30.000	
Reconstrucción de la hacienda Cotopilaló	m2	500	350	175.000	
Reconstrucción y Adecuación de las cabañas de rio blanco	m2	100	350	35.000	
Reconstrucción y adecuación de las cabañas de Santa Fe de la comunidad Samana	m2	100	350	35.000	
Adecuación de las cabañas de la comunidad Rasuyacu Corazón	m2	100	200	20.000	
<b>Equipamiento</b>				0	
Equipamiento de la cabaña de rio blanco	Global	1	5.000	5.000	Para cada sitio incluye; 4 literas 8 colchones de 1 plaza 16 cobijas de 1 plaza 16 juegos de sabanas de 1 plaza 8 edredones de 1 plaza
Equipamiento de las cabañas de Santa Fe	Global	1	5.000	5.000	
Equipamiento de la cabaña de Rasuyacu Corazón	Global	1	5.000	5.000	

					1 cocina 4 quemadores a gas 2 tanques de gas 1 juego completo de menaje de cocina (cubertería, cristalería, vajillas y demás) 1 juego de sala de estar 1 calefón eléctrico 1 lavadora capacidad 20 kg
<b>Senderos</b>				0	
Adecuación de senderos hacia los atractivos turísticos	Global	1	10.000	10.000	
Capacitación				0	
Formación de guías nativos	Global	1	2.000	2.000	
Preparación de alimentos y gastronomía típica	Global	1	3.000	3.000	
Atención y servicio al cliente	Global	1	2.000	2.000	
Material de difusión				0	
Guías turísticos (folletos)	UNIDAD	5000	3	15.000	
Mapas turísticos	UNIDAD	10000	1	10.000	
Página web y redes sociales	Global	1	5.000	5.000	
<b>TOTAL</b>				<b>387.000</b>	

### 13.FUENTES DE FINANCIAMIENTO

RUBRO	FUENTE DE FINANCIAMIENTO			
	GADPR	GADP	GADM	COMUNIDAD
Señalética				
Elaboración y ubicación vallas de atractivos turísticos para las comunidades, según especificaciones técnicas del MINTUR	11.000			
Elaboración y ubicación señales en madera, para los principales atractivos, según especificaciones técnicas del MINTUR	12.000			
Paneles en madera para indicar dirección en las comunidades.	7.000			
Infraestructura				
Estudio para la restauración de la hacienda Cotopilaló.	30.000			
Reconstrucción de la hacienda Cotopilaló		175.000		
Reconstrucción y Adecuación de las cabañas de río blanco		35.000		
Reconstrucción y adecuación de las cabañas de Santa Fe de la comunidad Samana		35.000		
Adecuación de las cabañas de la comunidad Rasuyacu Corazón	20.000			
Equipamiento				
Equipamiento de la cabaña de río blanco	5.000			
Equipamiento de las cabañas de Santa Fe	5.000			
Equipamiento de la cabaña de Rasuyacu Corazón	5.000			
Senderos				
Adecuación de senderos hacia los atractivos turísticos				10.000
Capacitación				
Formación de guías nativos			2.000	
Preparación de alimentos y gastronomía típica		3.000		
Atención y servicio al cliente		2.000		
Material de difusión				
Guías turísticos (folletos)			15.000	
Mapas turísticos			10.000	
Página web y redes sociales			5.000	
<b>TOTAL</b>	<b>95.000</b>	<b>250.000</b>	<b>32.000</b>	<b>10.000</b>

**SON: 387.000 Dólares Americanos.**

### CONCLUSIONES

- ✚ En la parroquia Toacaso, existe gran interés por parte de los pobladores y autoridades en desarrollar actividades turísticas, el hecho de contar con el

potencial turístico, les impulsa a visualizar al turismo como una alternativa convine con la agricultura, misma que ha sido fuente de ingreso tradicional; el disponer de atractivos naturales, manifestaciones culturales y la calidez de la gente encamina a los habitantes a compartir sus vivencias con los turistas, muestra de ello son las agrupaciones de jóvenes que han emprendido pequeñas actividades turísticas dentro de la parroquia tales como el diseño de rutas ecológicas, de aventura e interpretación ambiental.

- ✚ Toacaso cuenta con un gran potencial turístico natural por formar parte de la Reserva Ecológica los Ilinizas, además existen remanentes de Bosques Nativos Andinos, miradores, alpacas como parte de la conservación y protección de los páramos, asimismo como parte de las manifestaciones culturales están las fiestas en honor al su patrono San Antonio Padua, Virgen de las Mercedes, Virgen del Carmen, Virgen del Quinche, Niño Jesús entre otros.
- ✚ Las comunidades que conforma la Parroquia disponen de gran variedad de comidas y bebidas típicas como el caldo de gallina, el ají de cuy y la chicha de jora y para el complemento leyendas y tradiciones únicas en cada territorio de la Parroquia.
- ✚ En Toacaso existen lugares para hospedarse como "LA CASA DE SIMON", el complejo turístico "EL CARMEN" y se podría reconstruir la "HACIENDA COTOPILALÓ", las cabañas, "RÍO BLANCO", las cabañas "SANTA FE" y adecuar y equipar las cabañas "RASUYACU CORAZON", este último con mayor prioridad en virtud de que hay una iniciativa turística importante y ya existe afluencia hasta la comunidad.
- ✚ En las comunidades existen pocos prestadores de servicios de alimentaciones, ya que únicamente en el centro poblado existen restaurantes y comedores que atienden todos los días, no obstante en las comunidades bajo reservación preparan los mejores platos y bebidas típicas.
- ✚ Con la participación de las autoridades, dirigentes y habitantes de las comunidades que están ubicadas en la zona de amortiguamiento de la Reserva Ecológica Los Ilinizas se ha desarrollado el Plan de Turismo, la misma que se convierte en una herramienta de gestión y administración turística.

## RECOMENDACIONES

- ✚ Se recomienda que el GAD parroquial aplique este Plan, según se estipula las rutas y destinos turísticos con la participación de los pobladores y autoridades con el fin de generar alianzas estratégicas con prestadores de servicios e instituciones educativas de todos los niveles.
- ✚ El GAD parroquial, cantonal y provincial deberán fortalecer la actividad turística aprovechando la diversidad cultural y la biodiversidad que posee la parroquia, creando nuevas alternativas de trabajo para lograr el desarrollo socioeconómico y mejorar la calidad de vida de la población.
- ✚ Se recomienda a los propietarios de los sitios de alojamiento y alimentación adecuar la infraestructura para que puedan brindar servicios de calidad en la atención a los turistas.
- ✚ El GAD parroquial, deberá realizar las capacitaciones previstas en este plan, en el que participe la comunidad y los prestadores de servicios de alojamiento, alimentación, transporte y guianza.
- ✚ El GAD parroquial debe crear una comisión que se encargue de gestionar la promoción turística de la parroquia por medio de guías, mapas, señalética, página web, redes sociales con fin de incrementar la demanda turística a la parroquia.
- ✚ El GAD parroquial, debe implementar el Plan de Turismo, en función a lo que establece los tiempos del cronograma así como el presupuesto referencial para cada actividad.

Responsable:

Ing. Ana Lucía Herrera  
CONSULTORA