



## **PARTE I-A**

# **DIAGNOSTICO DE LA PARROQUIA TOACASO**

---

## **COMPONENTES BIOFÍSICO Y SOCIO-CULTURAL**

**Lic. Gualberto Pincha**

**PRESIDENTE DEL GAD PARROQUIAL**

**2014- 2019**



## **PRESENTACIÓN**

El progreso de los pueblos se ve reflejado en la vida digna que tiene cada uno de los habitantes de un territorio. Ello implica, no solamente, un crecimiento económico, sino, todo el contexto; un entorno natural en equilibrio, profundas y armónicas relaciones sociales, el respeto entre hombres y mujeres, la dignificación de los adultos mayores; es decir un ambiente propicio para la vida humana y natural.

La Parroquia Toacaso tiene una herencia milenaria, en su territorio habitaron pobladores, pre Incas y pre Hispánicos, por lo que las poblaciones actuales somos fruto de la convergencia de los saberes y de la cosmovisión generada desde la cultura indígena y la cultura occidental.

El presente Plan de Desarrollo y Ordenamiento Territorial, pretende contribuir al progreso y desarrollo de nuestro terruño, aprovechando las potencialidades naturales y humanas, venciendo las adversidades y limitaciones, para alcanzar el Sumak Kawsay verdadero.

Por mandato Constitucional y otras normativas, el Gobierno Autónomo Descentralizado Parroquial Rural de Toacaso (GADPR-T), cumple el compromiso de diseñar y ejecutar un Plan de Desarrollo y Ordenamiento Territorial, en sus componentes; biofísico, socio-cultural, económico, asentamientos humanos, movilidad, energía y conectividad, y, político institucional y participación ciudadana, que nos permitirá la gestión del desarrollo, interconectando los objetivos y metas a las posibilidades reales de progreso.

El marco normativo; la Constitución de la República, el Código Orgánico de Ordenamiento Territorial, Autonomía y Descentralización (COOTAD) y del Código Orgánico de Planificación y Finanzas Públicas (COPFP), la Ley de participación ciudadana, las resoluciones emitidas por el Consejo Nacional de Planificación y los lineamientos del SENPLADES, fueron las guías para la elaboración del plan. Además los objetivos y metas que planteamos tienen estrecha relación con Objetivos Estratégicos, las Políticas Cantonales, Provinciales, y el Régimen del Buen Vivir en el contexto que determina el Plan Nacional de Desarrollo 2013-2017.

La participación ciudadana en la construcción del plan fue, no solamente para el cumplimiento de las formalidades, sino para conocer e incluir en el plan las aspiraciones, las necesidades y al visión de desarrollo de los Toacasenses. Así mismo será de mucha valía, la participación en la ejecución, monitoreo y evaluación del presente Plan.

No podremos hacer realidad los sueños, anhelos y las esperanzas, sin la colaboración decidida de los Toacasenses, de las autoridades cantonales, provinciales, nacionales y la cooperación internacional. La contribución técnica, de experticias y económicas, serán siempre bienvenidas.

Lcdo. Gualberto Picha.

**PRESIDENTE DEL GAP PARROQUIAL DE TOACASO.**



**CREDITOS:**

Lic. Gualberto Pincha

Presidente del GAD Parroquial Toacaso

Sr. Armando Valenzuela

Vicepresidente del GAD Parroquial Toacaso

**SEÑORES VOCALES**

José Melchor Tocte-Primer Vocal

Cristóbal Ernesto Chacón- Segundo Vocal

William Fernando Rivera Santana- Tercer Vocal



**CONSEJO DE PLANIFICACION**

Lic. Luis Gualberto Pincha  
Presidente

Dr. Jorge Bolívar Rubio  
Vocal

Ing. Eduardo Toaquiza  
Vocal

**DIRECCIÓN DE PLANIFICACIÓN**

Consultor  
BCs. Olmedo Iza

**Equipo Técnico del PDyOT**

Licda. Gina Díaz  
Srta. Yolanda Iza



**CONTENIDO**

PRESENTACIÓN .....	0
INTRODUCCIÓN .....	9
METODOLOGÍA .....	17
COMPONENTES DEL DIAGNÓSTICO Y EL PDYOT .....	21
<b>1. Componente Biofísico. ....</b>	<b>21</b>
<b>Componente Sociocultural .....</b>	<b>21</b>
<b>Componente Económico Productivo .....</b>	<b>22</b>
<b>Componente De Asentamientos Humanos .....</b>	<b>23</b>
<b>2. Componente De Movilidad, Energía Y Conectividad .....</b>	<b>24</b>
<b>Componente Político Institucional Y De Participación Ciudadana .....</b>	<b>24</b>
ANÁLISIS DE INSTRUMENTOS DE PLANIFICACIÓN EXISTENTES, CON INCIDENCIA EN EL TERRITORIO PARROQUIAL .....	25
<b>Plan nacional del buen vivir .....</b>	<b>25</b>
<b>Estrategias Nacionales de Erradicación de la Pobreza .....</b>	<b>25</b>
<b>Cambio de la Matriz Productiva .....</b>	<b>26</b>
<b>PDOT de los GAD municipales .....</b>	<b>26</b>
<b>Plan de desarrollo de la UNOCANC .....</b>	<b>26</b>
<b>Mapeo de regulación e intervenciones definidas por otros niveles de gobierno con incidencia en el territorio parroquial. ....</b>	<b>26</b>
<b>Proyectos Estratégicos Nacionales, PEN.....</b>	<b>27</b>
<b>Infraestructura, redes nacionales (Vías estatales, Oleoducto, Ferrocarril, etc.) .....</b>	<b>27</b>
<b>Ordenanza cantonal de uso de suelo rural. ....</b>	<b>28</b>
CARACTERIZACION DE LA PARROQUIA TOACASO.....	29
<b>DATOS GENERALES .....</b>	<b>29</b>
<b>UBICACIÓN DE LA PARROQUIA TOCASO .....</b>	<b>29</b>
.....	30
<b>Breve Reseña Histórica de la Parroquia Toacaso .....</b>	<b>30</b>



---

DIAGNÓSTICO POR COMPONENTES.....	33
<b>1. COMPONENTE BIOFÍSICO.....</b>	<b>33</b>
<b>CLIMA. ....</b>	<b>33</b>
Temperatura .....	33
Precipitación. ....	34
Relieve .....	35
Geomorfología. ....	35
Altitud.....	38
<b>RECURSOS HIDRICOS. ....</b>	<b>39</b>
Tipos Y Calidad De Suelos. ....	40
Uso De Suelos.....	44
<b>AREAS DE CONSERVACIÓN. ....</b>	<b>47</b>
Zonas De Vida. ....	47
Bosque húmedo Montano (b.h.M.) .....	47
Bosque Pluvia Subalpino (b.p.S.A.) .....	47
Bosque Seco Montano Bajo (b.s.M.B.).....	47
Reserva Ecológica Los Ilinizas. ....	48
<b>AMENAZAS NATURALES .....</b>	<b>50</b>
<b>AVANCE LA DE FRONTERA AGRÍCOLA .....</b>	<b>53</b>
Mapa 11. Avance la de Frontera Agrícola .....	54
<b>EXPLOTACIÓN DE CANTERAS .....</b>	<b>55</b>
<b>RECURSOS NATURALES DEGRADADOS O EN PROCESO DE DEGRADACIÓN Y SUS CAUSAS.</b>	<b>55</b>
.....	55
Agua.....	56
<b>POTENCIALIDADES Y PROBLEMAS DEL COMPONENTE .....</b>	<b>57</b>
<b>2. COMPONENTE SOCIOCULTURAL .....</b>	<b>59</b>
<b>2.1. DEMOGRAFÍA .....</b>	<b>60</b>
<b>2.2. ANALISIS DEMOGRAFÍCO .....</b>	<b>64</b>
Población total.....	64



Tasa de Crecimiento total.....	64
Distribución de la población por sexo .....	65
Proyección demográfica referencial de la población .....	66
Índices de feminidad, masculinidad y envejecimiento .....	70
Auto identificación étnica.....	71
Densidad Poblacional .....	75
<b>2.3. EDUCACIÓN .....</b>	<b>76</b>
Tasa de asistencia por nivel educativo.....	76
Tasa nivel educativo de población de Toacaso.....	77
Escolaridad de la población .....	79
Escolaridad de la población por edad .....	80
Escolaridad de la población por nivel educativo 2014 – 2015.....	81
Asistencia a establecimiento de educación especial .....	82
Tasa de escolaridad de la población .....	82
Alfabetismo y analfabetismo de la población .....	83
Tasa Grupos Étnicos de alfabetismo y analfabetismo de la Población .....	83
Deserción escolar total.....	84
Deserción escolar Educación Inicial .....	85
Deserción escolar Educación General Básica.....	85
Deserción Escolar Bachillerato.....	85
Distribución de la infraestructura escolar. ....	86
Instituciones Educativas que están dentro de las comunidades (Conflictos de límites).....	87
Instituciones educativas fusionadas, de la parroquia Toacaso. ....	87
Percepción de la calidad infraestructura escolar comunitaria. ....	88
Percepción de la calidad infraestructura escolar barrial.....	88
Percepción de la calidad infraestructura escolar del Centro Poblado.....	89
Lugares donde se trasladaron los estudiantes del instituciones educativa cerradas de las comunidades.....	90
Calidad de la educación en la comunidad .....	92
Calidad de la educación donde estudia su hijo.....	92



2.4. SALUD .....	93
Servicios Otorgados por Jambina Wasi de la UNOCANC (Casa de Salud) .....	93
Tasa de Mortalidad .....	93
Principales causas de muerte en el cantón Latacunga .....	94
Principales causas de muerte en la parroquia Toacaso .....	95
Tasa de mortalidad infantil del cantón Latacunga .....	95
Tasa de mortalidad infantil de la parroquia Toacaso.....	96
Tasa de fecundidad .....	97
Tasa de fecundidad parroquia Toacaso (control prenatal) .....	97
Capacidades Diferentes de la Población .....	98
a. Acceso y uso de espacio público y cultural .....	111
b. Necesidades Básicas Insatisfechas. ....	116
c. ORGANIZACIÓN SOCIAL.....	119
d. GRUPOS ÉTNICOS .....	135
e. SEGURIDAD Y CONVIVENCIA CIUDADANA .....	137
f. PATRIMONIO CULTURAL TANGIBLE E INTANGIBLE Y CONOCIMIENTO ANCESTRAL.....	140
g. IGUALDAD .....	145
h. MOVIMIENTOS MIGRATORIOS Y VECTORES DE MOVILIDAD HUMANA .....	168
MOVILIDAD HUMANA .....	168
2.13 SINTESIS DEL COMPONENTE, PROBLEMAS Y POTENCIALIDADES.....	171



## MAPAS

Mapa 1. Ubicación de la parroquia .....	29
Mapa 2. Temperatura.....	34
Mapa 3. Precipitación.....	35
Mapa 4. Geomorfología.....	36
Mapa 5. Altitud .....	38
Mapa 6. Tipos y calidad de suelos.....	42
Mapa 7. Textura .....	43
Mapa 8. Uso del Suelo.....	46
Mapa 9. Ecosistema.....	50
Mapa 11. Avance la de Frontera Agrícola .....	54
Mapa 12. Explotación de Canteras.....	55



**TABLAS**

<b>Tabla. 1 Unidades Geomorfológicas .....</b>	<b>37</b>
<b>Tabla 2. Textura .....</b>	<b>43</b>
<b>Mapa 7. Textura.....</b>	<b>43</b>
<b>Tabla 3. Cobertura .....</b>	<b>45</b>
<b>Tabla 4. Cobertura .....</b>	<b>45</b>
<b>Mapa 8. Uso del Suelo .....</b>	<b>46</b>
<b>Tabla 5. CUT.....</b>	<b>46</b>
<b>Tabla 6. Cobertura .....</b>	<b>50</b>
<b>Tabla 7. Áreas con procesos erosivos .....</b>	<b>56</b>
<b>Tabla 9. Porcentaje de crecimiento parroquial – Toacaso.....</b>	<b>64</b>
<b>Tabla 10. Crecimiento demográfico por sexo .....</b>	<b>65</b>
<b>Tabla 12. Proyecciones demográficas referenciales Intercensal .....</b>	<b>66</b>
<b>Tabla 13. Crecimiento poblacional de grupos etáreos y género .....</b>	<b>67</b>
<b>Tabla 14. Proyección 2015 por Edad y Sexo .....</b>	<b>68</b>
<b>Tabla 15. Proyección por grupo de edad 2015 .....</b>	<b>69</b>
<b>Tabla 16. Índices de Feminidad, Masculinidad y Envejecimiento de Toacaso. ....</b>	<b>70</b>
<b>Tabla 17. Auto Identificación Étnica,.....</b>	<b>72</b>
<b>Tabla 18. Auto identificación étnica de la parroquia .....</b>	<b>72</b>
<b>Tabla 19. Componente Estructura Comunitaria .....</b>	<b>73</b>
<b>Tabla 20. Componente Estructura Barrial.....</b>	<b>74</b>
<b>Tabla 21. Componente Estructural del Centro Poblado.....</b>	<b>74</b>
<b>Tabla 22. Densidad Poblacional.....</b>	<b>75</b>
<b>Tabla 23. Estructura escolar antes del 2014 .....</b>	<b>76</b>
<b>Tabla 24. Estructura escolar actual .....</b>	<b>76</b>
<b>Tabla 25. Tasa de asistencia por nivel de educación .....</b>	<b>77</b>
<b>Tabla 26. Tasa nivel de educación de la.....</b>	<b>78</b>
<b>Tabla 27. Escolaridades de la población de Parroquia Toacaso.....</b>	<b>79</b>
<b>Tabla 28. Escolaridad por edad 2010.....</b>	<b>80</b>



<b>Tabla 29. Escolaridad año lectivo 2014 – 2015 .....</b>	<b>81</b>
<b>Tabla 30. Asistencia Establecimiento de Educación Especial .....</b>	<b>82</b>
<b>Tabla 31. Tasa de escolaridad de las personas de 24 y más años de edad, Parroquia Toacaso.....</b>	<b>82</b>
<b>Tabla 32. Tasa Grupos Étnicos de alfabetismo y analfabetismo.....</b>	<b>83</b>
<b>Tabla 33. Estadística Estudiantes 2014-2015 Parroquia: Toacaso.....</b>	<b>84</b>
<b>Tabla 24. Estadística niños, niñas 2014-2015 parroquia:.....</b>	<b>85</b>
<b>Tabla 34. Estadística Estudiantes 2014-2015.....</b>	<b>85</b>
<b>Tabla 35. Estadística Estudiantes del Bachillerato 2014-2015.....</b>	<b>86</b>
<b>Tabla 36. Distribución de las Instituciones Educativa de la Parroquia.....</b>	<b>86</b>
<b>Tabla 37. Instituciones Educativas que están dentro de las comunidades (Conflictos de límites) .....</b>	<b>87</b>
<b>Tabla 38 . Instituciones Educativas cerradas de la Parroquia.....</b>	<b>87</b>
<b>Tabla 39. Lugares donde se Trasladaron los Estudiantes de las Instituciones Educativa Cerradas. ....</b>	<b>90</b>
<b>Tabla 40. Lugares de traslado de estudiantes de las Instituciones Educativa cerradas de los Barrios .....</b>	<b>91</b>
<b>Tabla 41. Razón Calidad Escuela Comunidad .....</b>	<b>92</b>
<b>Tabla 42. Razón calidad escuela donde estudia su hijo .....</b>	<b>92</b>
<b>Tabla 43. Tasa de Mortalidad .....</b>	<b>94</b>
<b>Tabla 44. Principales Causas de muerte en el cantón Latacunga.....</b>	<b>94</b>
<b>Tabla 45. Principales causas de muerte de la Parroquia Toacaso .....</b>	<b>95</b>
<b>Tabla 46. Mortalidad Infantil en el Cantón Latacunga .....</b>	<b>96</b>
<b>Tabla 47. Principales causas de muerte infantil .....</b>	<b>96</b>
<b>Tabla 48. Tasa global de fecundidad .....</b>	<b>97</b>
<b>Tabla 49. Control prenatal en adolescentes de 15 a 19 años y mujeres fértiles de 20 – 42 años. ....</b>	<b>97</b>
<b>Tabla 50. Capacidades Especiales en la Población de Toacaso. ....</b>	<b>98</b>
<b>Tabla 51. Morbilidad Mujeres y Perfil Epidemiológico .....</b>	<b>98</b>
<b>Tabla 52. Morbilidad Hombres Y Perfil Epidemiológico.....</b>	<b>99</b>
<b>Tabla 53. Morbilidad Infantil y Perfil Epidemiológico.....</b>	<b>100</b>
<b>Tabla 54. Morbilidad 1 a 4 Años y Perfil Epidemiológico.....</b>	<b>100</b>



<b>Tabla 55. Desnutrición.....</b>	<b>101</b>
<b>Tabla 56. Desnutrición en niños menores de 5 años .....</b>	<b>101</b>
<b>Tabla 57. Desnutrición 2015 Parroquia Toacaso .....</b>	<b>102</b>
<b>Tabla 58. Personal del Subcentro de Salud Toacaso.....</b>	<b>103</b>
<b>Tabla 59. Personal de Jambina Wasi.....</b>	<b>104</b>
<b>Tabla 60. Infraestructura y horario de atención del Subcentro de .....</b>	<b>104</b>
<b>Tabla 61. Infraestructura y horario de atención Jambina Wasi .....</b>	<b>105</b>
<b>Tabla 62. Consultas de prevención y morbilidad Subcentro de Salud. ....</b>	<b>105</b>
<b>Tabla 63. Consultas de prevención y morbilidad de Jambina Wasi.....</b>	<b>106</b>
<b>Tabla 64. Servicio De Salud Parroquia Toacaso.....</b>	<b>107</b>
<b>Tabla 66. Donde se atiende las Comunidades por género .....</b>	<b>108</b>
<b>Tabla 67. Donde se atiende los Barrios parroquia Toacaso por genero... </b>	<b>108</b>
<b>Tabla 68. Donde se Atiende el Centro Poblado Parroquia Toacaso por Género .....</b>	<b>109</b>
<b>Tabla 69. Agentes de Salud de la Parroquia Toacaso .....</b>	<b>110</b>
<b>Tabla 70. Espacios Públicos y Culturales Comunitarias de Toacaso .....</b>	<b>112</b>
<b>Tabla 71. Espacios Públicos y Culturales Barriales de Toacaso .....</b>	<b>113</b>
<b>Tabla 72. Espacios Públicos y Culturales Centro Poblado – Toacaso ....</b>	<b>114</b>
<b>Tabla 73. Espacios Públicos y Culturales de la Parroquia Toacaso .....</b>	<b>115</b>
<b>Tabla 74. Dimensiones de Necesidades Básicas .....</b>	<b>116</b>
<b>Tabla 75. Necesidades Básicas Insatisfechas .....</b>	<b>118</b>
<b>Tabla 76. Beneficiarios Programa Sociales .....</b>	<b>119</b>
<b>Tabla 77. Beneficiarios del Bono de Desarrollo Parroquia Toacaso .....</b>	<b>119</b>
<b>Tabla 78. Organizaciones Sociales de la Parroquia Toacaso .....</b>	<b>121</b>
<b>Tabla 79. Organizaciones sociales - comunidades .....</b>	<b>122</b>
<b>Tabla 80. Organizaciones sociales - Barrios.....</b>	<b>123</b>
<b>Tabla 81. Organizaciones sociales – Centro Poblado.....</b>	<b>124</b>
<b>Tabla 82. Organizaciones de Base de la Organización de Mujeres Indígenas y Campesinas Sembrando Esperanza “OMICSE”.....</b>	<b>126</b>
<b>Tabla 83. Comunidades y Barrios de Toacaso .....</b>	<b>128</b>
<b>Tabla 84. Mingas comunitarias .....</b>	<b>130</b>



<b>Tabla 85. Unidad de las comunidades y barrios.....</b>	<b>131</b>
<b>Tabla 86. Unidad de trabajo .....</b>	<b>131</b>
<b>Tabla 87. Capacidad de Gestión .....</b>	<b>132</b>
<b>Tabla 88. Capacidad de convocatoria .....</b>	<b>134</b>
<b>Tabla 81. Grupos Étnicos.....</b>	<b>136</b>
<b>Tabla 89. Existen robos en la Parroquia. ....</b>	<b>137</b>
<b>Tabla 90. Robos en los últimos 12 meses.....</b>	<b>138</b>
<b>Tabla 91. Cómo enfrentar los robos .....</b>	<b>138</b>
<b>Tabla 92. Cómo enfrentar los robos en los barrios.....</b>	<b>139</b>
<b>Tabla 93. Cómo enfrentar los robos en las comunidades .....</b>	<b>139</b>
<b>Tabla 94. Patrimonio cultural tangible e intangible de la parroquia Toacaso</b>	<b>141</b>
<b>Tabla 95. Bienes Patrimoniales.....</b>	<b>141</b>
<b>Tabla 96. Bienes Inmuebles .....</b>	<b>142</b>
<b>Tabla 97. Festividades parroquiales de comunidades y barrios.....</b>	<b>143</b>
<b>Tabla 98. Leyendas de la parroquia Toacaso .....</b>	<b>144</b>
<b>Tabla 99. Los hombres deben tener más preparación educativa que las mujeres .....</b>	<b>146</b>
<b>Tabla 100. Razones por que los hombres deben tener más preparación educativa que las mujeres .....</b>	<b>147</b>
<b>Tabla 101. Razones por que los hombres debe tener más preparación educativa que las mujeres.....</b>	<b>147</b>
<b>Tabla 102. Razones por que los hombres no debe tener más preparación educativa que las mujeres .....</b>	<b>148</b>
<b>Tabla 103. Razones por que los hombres no debe tener más preparación educativa que las mujeres .....</b>	<b>148</b>
<b>Tabla 104. Razones por que los hombres no debe tener más preparación educativa que las mujeres .....</b>	<b>148</b>
<b>Tabla 105. Las mejores decisiones son de los varones .....</b>	<b>149</b>
<b>Tabla 106. Las mejores decisiones son de los varones .....</b>	<b>149</b>
<b>Tabla 107. Las mejores decisiones son de los varones .....</b>	<b>150</b>
<b>Tabla 108. Las mejores decisiones no son de los varones .....</b>	<b>150</b>
<b>Tabla 109. Las mejores decisiones no son de los varones .....</b>	<b>150</b>



Tabla 110. Las mejores decisiones no son de los varones .....	151
Tabla 111. Las mujeres tienen la misma capacidad para dirigir la comunidad .....	151
Tabla 112. Razones por que tienen las mujeres la misma capacidad que los varones para dirigir la comunidad.....	152
Tabla 113. Razones por que tienen las mujeres la misma capacidad que los varones para dirigir la comunidad.....	152
Tabla 114. Razones por que tienen las mujeres la misma capacidad que los varones para dirigir la comunidad.....	153
Tabla 115. No tienen las mujeres misma capacidad para dirigir comunidad	153
Tabla 116. No tienen las mujeres misma capacidad para dirigir comunidad	154
Tabla 117. Los jóvenes tienen la misma capacidad para dirigir la comunidad .....	154
Tabla 118. Los jóvenes tienen la misma capacidad para dirigir la comunidad .....	155
Tabla 119. Los jóvenes tienen la misma capacidad para dirigir la comunidad .....	155
Tabla 120. Los jóvenes tienen la misma capacidad para dirigir la comunidad .....	156
Tabla 121. Los jóvenes no tienen la misma capacidad para dirigir la comunidad .....	156
Tabla 122. Los jóvenes no tienen la misma capacidad .....	156
para dirigir la comunidad .....	156
Tabla 123. Los jóvenes no tienen la misma capacidad para .....	157
Tabla 124. Capacidad de las mujeres para ser autoridad .....	157
Tabla 125. Las mujeres tienen la misma capacidad para ser autoridad ...	158
Tabla 126. Las mujeres tienen la misma capacidad para ser autoridad .....	159
Tabla 128. Las mujeres tienen la misma capacidad para ser autoridad ...	159
Tabla 129. Las mujeres no tienen la misma capacidad para ser autoridad	160
Tabla 130. Las mujeres no tienen la misma capacidad para ser autoridad	160
Tabla 131. La decisión de los adultos son mejores que el de los jóvenes	161
Tabla 132. La decisión de los adultos es mejores que el de los jóvenes .	161
Tabla 133. La decisión de los adultos es mejores que el de los jóvenes .	161



Tabla 134. La decisión de los adultos es mejores que el de los jóvenes .	162
Tabla 135. La decisión de los adultos no es mejores que el de los jóvenes	162
Tabla 136. La decisión de los adultos no es mejores que el de los jóvenes	163
Tabla 137. La decisión de los adultos no son mejores que el de los jóvenes	163
Tabla 138. Los jóvenes tienen la misma capacidad para ser autoridad ...	163
Tabla 139. Los jóvenes tienen la misma capacidad para ser autoridad ...	164
Tabla 140. Los jóvenes tienen la misma capacidad para ser autoridad ...	164
Tabla 141. Los jóvenes tienen la misma capacidad para ser autoridad ..	164
Tabla 142. Los jóvenes no tienen la misma capacidad para ser autoridad	165
Tabla 143. Los jóvenes no tienen la misma capacidad para ser autoridad	165
Tabla 144. Los jóvenes no tienen la misma capacidad para ser autoridad	165
Tabla 145. Perención sobre derechos de los Niños .....	166
Tabla 146. Perención sobre quien es más inteligente.....	167
Tabla 147. Perención sobre oportunidades de trabajo .....	167
Tabla 148. Perención sobre oportunidades para estudiar .....	168
Tabla 149. Migración Interna (Toacaso) .....	168
Tabla 150. Desplazamiento Humanos .....	169
Tabla 151. Migración Externa de Toacaso (emigración) .....	170
Tabla 152. Movimientos Migratorios.....	171
Tabla 153. Motivos salir a vivir en otras parte .....	171
Tabla 154. Potencialidades y problemas.....	172



**GRÁFICOS**

<b>Grafico 1. Crecimiento Demográfico por sexo.....</b>	<b>65</b>
<b>__ Grafico 2. Proyección Demográfica Referenciales Intercensal .....</b>	<b>66</b>
<b>Grafico 3. Proyección por grupo de edad .....</b>	<b>69</b>
<b>Grafico 4. Índices de feminidad, masculinidad y .....</b>	<b>71</b>
<b>Grafico 5. Densidad Poblacional de Toacaso .....</b>	<b>75</b>
<b>Grafico 6. Tasa de asistencia por nivel de educación .....</b>	<b>77</b>
<b>Grafico 7. Nivel de educación de la Parroquia Toacaso .....</b>	<b>79</b>
<b>Grafico 8. Escolaridad de la población - Toacaso.....</b>	<b>80</b>
<b>Grafico 9. Analfabetismo año 2010.....</b>	<b>83</b>
<b>Grafico 10. Analfabetismo año 2015.....</b>	<b>84</b>
<b>Grafico . 11 Calidad Infraestructura Escolar Comunitaria .....</b>	<b>88</b>
<b>Grafico 12. Calidad Infraestructura Escolar Barrial.....</b>	<b>89</b>
<b>Grafico 13. Calidad Infraestructura Escolar Centro Poblado .....</b>	<b>90</b>
<b>Gráficos 12. Agentes de Salud de la Parroquia de Toacaso.....</b>	<b>111</b>
<b>Grafico N°. 13 Organizaciones Indígenas y Campesinas.....</b>	<b>125</b>
<b>Grafico 14. Legalización .....</b>	<b>129</b>
<b>Grafico 15. Capacidad de Gestión .....</b>	<b>132</b>
<b>Grafico 16. Capacidad de Gestión .....</b>	<b>133</b>
<b>Grafio 17. Capacidad de convocatoria de la UNOCANC – OMIKSE .....</b>	<b>135</b>
<b>Grafico 18. Grupos Étnica de la Parroquia Toacaso - Año 2014.....</b>	<b>137</b>



### INTRODUCCIÓN.

La gestión o administración del desarrollo, requiere de sus puntos sustanciales: planear, organizar, ejecutar, controlar (monitorear) y la evaluar, este círculo se convierten una espira, de tal manera que, la evaluación será un nuevo punto de partida. Para planear se requiere del conocimiento del estado de situación (diagnóstico), que permita la verificación de las potencialidades, limitantes y los cuellos de botella, que servirán para buscar las estrategias para llegar a los objetivos del desarrollo, cumpliendo con cada una de las metas.

Así, el diagnóstico es la fotografía instantánea de la localidad, de ese momento. Es el punto de partida de un proceso, una etapa definida, en este caso, de la gestión del Gobierno Autónomo Descentralizado Rural de Toacaso (GADPR-T), para el periodo 2015-2019 y el Plan de Desarrollo y Ordenamiento Territorial (PDYOT), es la instrumentalización de los anhelos, objetivos, metas que se traza como camino para alcanzar el desarrollo local.

Las diferentes normativas, desde la Constitución las leyes y resoluciones de cada una de las instancias del Estado Ecuatoriano, determina con precisión los alcances, las líneas estratégicas, los roles, las responsabilidades, de tal manera que; las acciones planteadas en los PDYOT, estén alineadas a los campos del desarrollo nacional y la los roles de los GADPRs

La evolución y la necesidad de preservar la humanidad en un planeta habitable, ha hecho que surjan nuevas formas de pensamiento del ser humano, encaminados a lograr la equidad entre los seres humanos (hombre, mujeres, niños, adultos mayores, indígenas, mestizo, afros, etc.) y con el entorno natural, alejándose de la visión economicista, desarrollista, depredador del ambiente, etnocentrista y machista. Ello exige el reconocimiento de lo diverso en todos los ámbitos. En este escenario, los criterios y sabidurías de todos los grupos humanos son sustanciales en el desarrollo local, de ahí que la participación ciudadana en todo el proceso de la gestión del desarrollo es indispensable.

De acuerdo a los lineamientos de la Secretaría Nacional de Planificación y Desarrollo (SENPLADES), se tomó los seis componentes del desarrollo; biofísico, socio-cultural, económico, asentamientos humanos, movilidad, energía y conectividad, y, político institucional y participación ciudadana, tanto en el diagnóstico como en la propuesta del PDYOT.

El fin último de este ejercicio, es el aporte significativo que pueda aportar el GADPR-T y los ciudadanos al desarrollo de la población de Toacaso y que ello incida en el desarrollo del país.



## METODOLOGÍA

Se partió de la conversación con los principales líderes y conocedores de la parroquia, para tener una idea global de la situación de la Parroquia. Con esta información preliminar y general, se organizó el levantamiento de la información primaria y la localización de la información secundaria existente en relación a la parroquia. Una vez sintetizada la información se procedió a la validación de la información mediante talleres con los líderes comunitarios y personas representativas de la Parroquia Toacaso y finalmente se realizó una presentación pública del diagnóstico y el Plan (PDYOT).



Para el levantamiento de la información primaria, se usó los parámetros universales para el cálculo del tamaño muestral con el 95% de nivel de confianza. Se tomó del universo poblacional determinado por el Censo del año 2010, un total 407 encuestas; 272 encuestas en

Total de la población (N) (Censo INEC 2010)	7685
Nivel de confianza o seguridad (1-a)	95%
Precisión (d)	3%
Proporción (valor aproximado del parámetro que queremos medir)	10%
TAMAÑO MUESTRAL (n)	366
EL TAMAÑO MUESTRAL AJUSTADO A PÉRDIDAS	
Proporción esperada de pérdidas (R)	10%
MUESTRA AJUSTADA A LAS PÉRDIDAS	407



las comunidades, 105 encuestas en los barrios y 28 encuestas en el centro poblado de Toacaso.

Se aplicó el 50% de las encuestas a hombres y 50% a mujeres, de ello de manera proporcional a jóvenes, adultos y adultos mayores, con lo se trató de aplicar la visión de género y generacional. Con las encuestas al azar, tomada a la población general, se recabó la información más amplia y general de todos los componentes. Además fue necesaria recabar información focalizada para lo cual se estructuró 5 grupos de encuestas a cada grupo se planteó 5 encuestas, así:

<b>Grupo representativo</b>	<b>Motivación</b>
Centros de acopio de lácteos.	Hay 3 centros de acopio comunitarios y un emprendimiento familia. Acopian casi el 50% de leche de producción campesina
Productores orgánicos	Hay dos Asociaciones con más de 15 años de experiencia de producción orgánica.
Servicios de jardinería	Es un servicio especializado, de venta de servicios a la que se dedican los jóvenes de 3 comunidades.
Venta de habas fritas	Un grupo importante se dedican a la venta de habas fritas y huevos de campo.
Migrantes (estibadores)	Dos comunidades venden su fuerza de trabajo en calidad de estibadores. Los que implica que se quedan las comunidades abandonadas.

Con el fin de recaban la información con visión de género, se realizó un grupo focal, con la Organización de Mujeres Sembrando Esperanza “OMICSE”, con una amplia e importante participación.

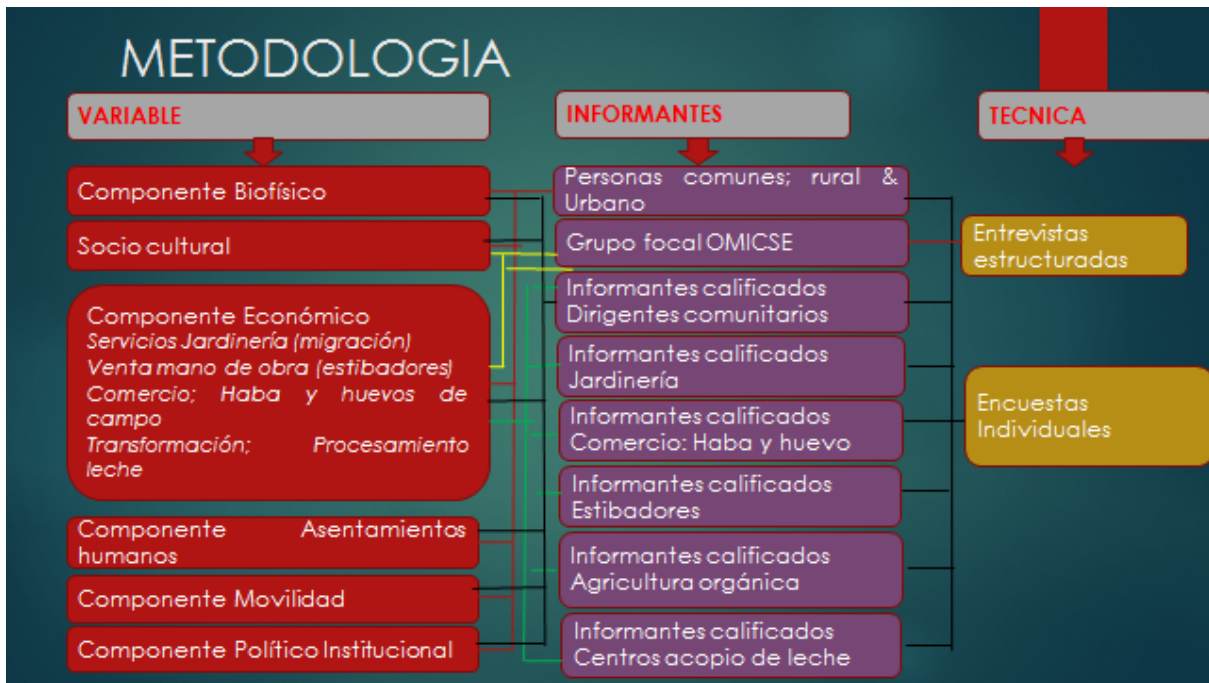

Con la información se procedió a la conformación de la base de datos, el procesamiento, el análisis de la información y la generación del informe a ser incorporado en cada uno de los componentes del diagnóstico y del plan.

La información generada permitió organizar la información para los diferentes componentes que lo integran; Diagnóstico por Componentes (Biofísico, Sociocultural, Económico, Asentamientos Humanos, Movilidad, Energía y Conectividad, Político Institucional y Participación Ciudadana) y, el diagnóstico estratégico en donde se identifica las potencialidades y problemas por cada uno de los componentes.

La información secundaria que se usó fue la base de datos del Instituto Nacional de Estadísticas y Censos 2010, el PDYOT Cantonal, el PDYOT Provincial, el Estudio Agrario Artesanal Indígena realizado por el Movimiento Indígena y Campesino de Cotopaxi, MIC en el año 2003, el Plan de Desarrollo de la UNOCANC 2003-2009, la información del MIES, del Ministerio de Educación, del Ministerio de Salud, de la Secretaría Nacional del Agua SENAGUAS y varios otros documentos.



Se realizó 2 talleres con los líderes comunitarios y miembros del Consejo Parroquial de Planificación, uno para la presentación de los datos del diagnóstico y uno para trazar la visión y las líneas estratégicas de acción.

Se mantuvo una sesión de trabajo para la presentación y aprobación del PDYOT, con el Consejo de Planificación Parroquial y una sesión de presentación y aprobación del PDYOT con el GADPR-T en pleno.

**Ilustración: Taller**





## COMPONENTES DEL DIAGNÓSTICO Y EL PDYOT.

### 1. Componente Biofísico.

Hace referencia al entorno ambiental donde se desarrolla la vida; es un espacio geográfico donde interactúan los elementos bióticos (cobertura vegetal, ecosistemas, organismos asociados y el hombre) con los elementos abióticos (geomorfología, litología, sedimentos), siendo el agua el elemento articulador de los procesos de interacción de los citados elementos. La posibilidad del componente biofísico de generar límites bien definidos por sus temáticas está regida por el nivel de escala y la aproximación a la realidad.

### Componente Sociocultural

Conceptualmente el término “Sociocultural” Se utiliza para hacer referencia a cualquier proceso o aspectos relacionados con los temas sociales y culturales de una comunidad o sociedad, por lo tanto, ello tiene que ver exclusivamente con las realizaciones humanas que puedan servir tanto para organizar la vida comunitaria como para darle significado a la misma. Se hace referencia a una realidad construida por el ser humano; cómo interactúan las personas entre sí mismas, con el medio ambiente y con otras sociedades.

Las creaciones socioculturales, desde los primeros días de su existencia del ser humano, se manifiesta en las diferentes formas de organización y jerarquización social, las diversas expresiones artísticas, la creación de instituciones que tuvieran por objetivo ordenar la vida en comunidad, la instauración de pautas morales de comportamiento, el desarrollo de las religiones y estructuras de pensamiento, la creación de sistemas educativos, etc.

En la actualidad hay varios campos específicos para estudiar los procesos socioculturales; la sociología, la antropología, la historia, la lingüística, la educación, la arqueología, la política, la pedagogía, la comunicación, la semiología, la filosofía y hasta la psicología. Todas estas ciencias averiguan el accionar del ser humano en un tiempo y espacio dados, que hacen que los resultados de su accionar sean completamente específicos y únicos, debiendo ser analizados



por tanto a la luz de las condiciones o especificidades de tal situación. Para el caso que nos ocupa, haremos referencias a los aspectos que vinculan con la sociedad y la cultura del territorio de la Parroquia Toacaso.

El contexto en el que interactúan los pobladores de Toacaso, comparte elementos culturales entre las dos culturas autoidentificadas como indígenas y mestizo; a la vez, estas culturas tienen elementos específicos de cada una, lo que le ha dado una identidad y un sentido de pertenencia al territorio de Toacaso y a los espacios geográficos específicos en donde se desenvuelven en la vida diaria estos grupos humanos.

El propósito de enfocar en este elemento, para el Plan de Desarrollo y Ordenamiento Territorial, es entender las dinámicas y conocer elementos culturales que sirva de soporte para el proceso de desarrollo que debe emprender con urgencia los pobladores de la Parroquia Toacaso.

Por otra parte, el enfoque de género y generacional, como una expresión de la relación entre los hombres y mujeres y los grupos generacionales de los pobladores de la Parroquia Toacaso, estará presente en el análisis del documento.

### **Componente Económico Productivo**

De acuerdo a los datos oficiales, el territorio de la parroquia está considerada en su totalidad, como área rural; sin embargo con el efecto de entender las dinámicas económicas, considerando las culturas y agroecosistemas del territorio en referencia, los hemos clasificado en territorios de comunidades, barrios y centro poblado.

El componente económico comprende el análisis del conjunto e interrelación de los factores vinculados con el desarrollo de la economía del territorio, de su problemática, así como de sus potencialidades.

Se deben analizar los procesos productivos, de intercambio y financieros desde la perspectiva territorial lo que implica conocer la ubicación espacial de las principales actividades económicas



y su caracterización, analizadas en función de los indicadores usualmente utilizados en este tipo de diagnóstico<sup>1</sup>.

Se analizará la estructura productiva de la parroquia; los indicadores de trabajo y empleo; la infraestructura existente; el mercado y comercialización de los principales productos; el financiamiento de la economía territorial; y, las situaciones de riesgo diagnosticadas en el componente biofísico cuya ocurrencia afecta al desarrollo económico del territorio.

Transformar la matriz productiva es uno de los retos más ambiciosos del país, la estrategia está liderada por la Vicepresidencia de la República, la misma deberá ser analizada por la parroquia y mediante articulaciones multinivel complementar el fomento productivo provincial.

En consideración de la disponibilidad de información se tratará de identificar volumen de producción y las principales características de las actividades agrícolas, pecuarias, forestales, pesqueras, extractivas, industriales, manufactureras, servicios, turísticas, entre otras.

Se concluirá el diagnóstico del componente productivo con la identificación de los principales problemas y potencialidades de la economía parroquial enfocados, tanto hacia sus opciones de desarrollo endógeno cuanto a los niveles de competitividad territorial y posibilidades de aporte al cambio de la matriz productiva.

### **Componente De Asentamientos Humanos**

El análisis de los asentamientos humanos pretende identificar y comprender cómo la población se ha distribuido y ocupado el territorio, además se establecerán los vínculos que guardan entre sí los asentamientos poblados, roles y funciones que desempeñan y relaciones de dependencia, cuyo resultado sirvió de base para la identificación de la situación estratégica del sector<sup>2</sup>.

Describir de la situación de este componente implica hablar de la calidad de vida de la población que se asienta en la parroquia, que puede darse en función de sus principales parámetros: Red

---

<sup>1</sup> SENPLADES, Lineamientos para la elaboración de Planes de Desarrollo y Ordenamiento Territorial Parroquiales, 2015.

<sup>2</sup> SENPLADES, Lineamientos para la elaboración de Planes de Desarrollo y Ordenamiento Territorial Parroquiales, 2015.



de asentamiento humanos parroquial y sus relaciones con el exterior, infraestructura y acceso a servicios básicos, acceso de la población a vivienda, caracterización de amenazas y capacidad de respuesta, problemas y potencialidades.

### **2. Componente De Movilidad, Energía Y Conectividad**

El diagnóstico de movilidad, energía y conectividad se refiere al análisis de redes que permiten articular a la población con el medio físico y sus actividades. Estas redes están dadas principalmente por el trazado vial en sus diferentes niveles y jerarquías, así como por la infraestructura vial y redes eléctricas y telecomunicaciones.

Por otro lado el componente está ligado a redes y flujos que permiten articular y dinamizar los demás componentes, el análisis de la infraestructura vial que se relaciona con los distintos poblados

### **Componente Político Institucional Y De Participación Ciudadana**

Este componente identifica la estructura y capacidad del Gobierno Autónomo Descentralizado Parroquial y de los actores de la parroquia es decir, pobladores del sector público, privado y sociedad civil para guiar o proponer procesos orientados a la gestión del territorio<sup>3</sup>.

---

<sup>3</sup> SENPLADES, Lineamientos para la elaboración de Planes de Desarrollo y Ordenamiento Territorial Parroquiales, 2015.



## ANÁLISIS DE INSTRUMENTOS DE PLANIFICACIÓN EXISTENTES, CON INCIDENCIA EN EL TERRITORIO PARROQUIAL.

### Plan nacional del buen vivir.

Son importantes todos los postulados del Plan Nacional de Buen Vivir, especialmente los objetivos:

- Ob. 1. Auspiciar la igualdad, la cohesión, la inclusión y la equidad social y territorial e la diversidad.
- Ob. 3. Mejorar la calidad de vida de la población.
- Ob.4. Plan Nacional del Desarrollo, Fortalecer las capacidades y potencialidades de la ciudadanía.
- Ob. 5. Construir espacios de encuentro común y fortalecer la identidad nacional, las identidades diversas, la plurinacionalidad y la interculturalidad.
- Ob. 7. Garantizar los derechos de la naturaleza y promover la sostenibilidad ambiental territorial y global.
- Ob. 8. Consolidar el sistema económico social y solidario, de forma sostenible.
- Ob. 9. Garantizar el trabajo digno. Política 9.4.

### Estrategias Nacionales de Erradicación de la Pobreza.

Todos los objetivos planteados en el Plan Nacional de Erradicación de la pobreza, servirá de norte para el diagnóstico y el planteamiento de las líneas de acción del Plan de desarrollo, ya que el fin es la construcción de una sociedad justa y solidaria de manera sostenible y sustentable, para la construcción de una sociedad, especialmente los objetivos:

- El ejercicio pleno de los derechos del Buen Vivir.
- El fortalecimiento de capacidades oportunidades.
- La revolución productiva, el trabajo y el empleo.



El fortalecimiento de la participación ciudadana y el Fortalecimiento de la participación ciudadana y el poder popular.

### **Cambio de la Matriz Productiva.**

Respecto al cambio de la matriz productiva, se puede aprovechar dos aspectos prioritario; el Turismo, el bio-comercio y la transformación de alimentos frescos.

### **PDOT de los GAD municipales**

En el marco de sus competencias el PDYOT del GAD cantonal de Latacunga, establece como prioridad los sistemas de vialidad urbana, el apoyo al mejoramiento de las necesidades básicas insatisfechas y las ordenanzas para el uso del suelo. Un aspecto de importancia para la localidad es la gestión de las áreas de recarga hídrica que le son favorables para varias poblaciones de las parroquias vecinas que son parte del territorio del Cantón Latacunga.

PDOT provinciales. En el ámbito de sus competencias, el Plan de Desarrollo y Ordenamiento territorial Provincial establece como líneas de acción los aspectos productivos, la vialidad rural y la datación de sistemas de agua de regadío.

### **Plan de desarrollo de la UNOCANC**

El plan de desarrollo de la UNOCANC establece 4 líneas de acción; El desarrollo económico, desarrollo cultural y organizativos, y la salud. Además dispone de un diagnóstico de la situación productiva y acciones agro productiva con el enfoque de la agricultura sustentable.

### **Mapeo de regulación e intervenciones definidas por otros niveles de gobierno con incidencia en el territorio parroquial.**

En el territorio de la Parroquia Toacaso se encuentra La reserva Ecológica Los Ilinizas, que fue creada 02 de diciembre de 1996. Dentro de la misma existen bosques y páramos protegidos



parcialmente por cooperativas comunales locales como la Cooperativa Cotopilaló y la Asociación Huahuauco-La Merced, La Cooperativa de Producción Agrícola Rasuyacu y La Asociación La Merced. Estos espacios se caracterizan por presentar páramos de pajonal y relictos boscosos altoandinos. Los remanentes de bosque nativo son reducidos y existen parches de vegetación arbustiva húmeda. Los páramos herbáceos ocupan alrededor del 40% del área, y se localizan a partir de los 3.500 m de altitud. En la zona de amortiguamiento los campesinos se dedican a cultivos de ciclo corto asociados con pastos y pequeñas áreas de vegetación arbórea, arbustiva y herbácea. El uso actual del páramo tiene más relación con la extracción de leña y recolección de frutas (mortiños, gualicón, taxo), el pastores de alpacas en el caso de la Cotopilalo y Rasuyacu, además podemos encontrar ganadería de lidia en todo el páramo, con una considerable reducción respecto a los año 90, desde cuándo estas comunidades decidieron protegerlos como fuente de agua, por incidencia de la Unión de Organizaciones Campesinas del Norte de Cotopaxi UNOCANC, a la cual son filiales. Esta organización ha generado un grado alto de conciencia ambiental y se expresa en el Plan de Desarrollo Decenal de la UNOCANC, que lo han tomado como política de la organización, la protección de la Pacha Mama, que refuerza la visión de la cultura andina.

Un caso especial son las comunidades Pilacumbi y Yugsichi, que protegen celosamente sus pocas hectáreas de páramo que le sobra. Por la memoria oral de sus pobladores se conoce que fue concedido por el Rey de España, mediante una cédula real.

### **Proyectos Estratégicos Nacionales, PEN.**

De acuerdo al portal Web de Ecuador Estratégico, el territorio de Toacaso, no está considerado para la implementación de proyectos estratégicos.

### **Infraestructura, redes nacionales (Vías estatales, Oleoducto, Ferrocarril, etc.).**

Respecto a la vialidad, un proyecto vial importante es la carretera Toacaso – Sigchos – Alluriquín



## GOBIERNO AUTÓNOMO DESCENTRALIZADO PARROQUIAL RURAL DE TOACASO

---

que uniría a la sierra con el sector costanero, apoyando enormemente al desarrollo del turismo como un factor del desarrollo económico y protección ambiental. En el área del cantón Sigchos que es vecino de la parroquia Toacaso, ya empezaron los estudios técnicos.

Respecto a la infraestructura educativa, la organización UNOCANC, ha iniciado el proceso de gestión con miras a la implementación de una Unidad Educativa del Milenio, para lo cual, en el mes de agosto del 2014 mantuvieron una reunión con la Directora Distrital de Educación de Latacunga, a quien les presentaron una propuesta de gestión territorial de la educación.

### **Ordenanza cantonal de uso de suelo rural.**

No existe ordenanza respecto el suelo en el territorio de la Parroquia Toacaso.



## CARACTERIZACION DE LA PARROQUIA TOACASO

### DATOS GENERALES

<b>GAD</b>	Gobierno Autónomo Descentralizado de la Parroquia Toacaso
<b>Fecha de creación de la Parroquia:</b>	Fundación: 13 de Junio de 1645
<b>Población total al 2014</b>	8.503 habitantes
<b>Extensión</b>	21,32 Km <sup>2</sup>
<b>Límites</b>	Al Norte: limitado por la parroquia Pastocalle y Chaupi. Al Sur: limitado por Saquisilí y Guaytacama, Al Este: limitado por Tanicuchí, y Al Oeste: limitado por el Cantón Sigchos.
<b>Rango latitudinal</b>	Desde los 2.680 msnm a la cota más alta del Iliniza Sur que es de 5.248 msnm.

### UBICACIÓN DE LA PARROQUIA TOCASO

**Mapa 1. Ubicación de la parroquia**

Toacaso es una parroquia rural. Se encuentra ubicado en el centro del País. Pertenece al cantón Latacunga, Provincia de Cotopaxi,

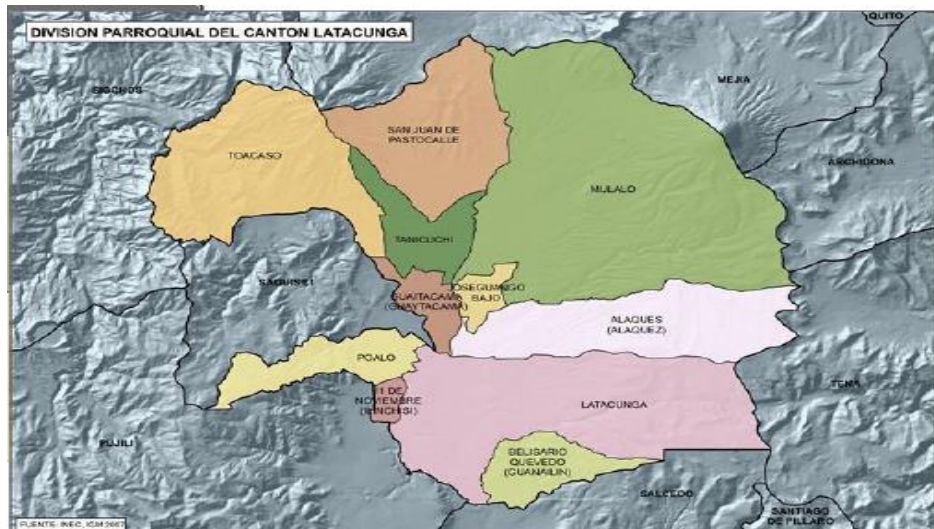

Fuente: Plan de desarrollo y Ordenamiento Territorial, 2014.  
Elaborado por: Equipo PDYOT GADPR-T, 2016-2019.

Los límites son al Norte con la Parroquia Pastocalle y Chaipi, al Sur con Cantón Saquisilí y Guaytacama, al Este Tanicuchí y al Oeste Cantón Sigchos.



# GOBIERNO AUTÓNOMO DESCENTRALIZADO PARROQUIAL RURAL DE TOACASO

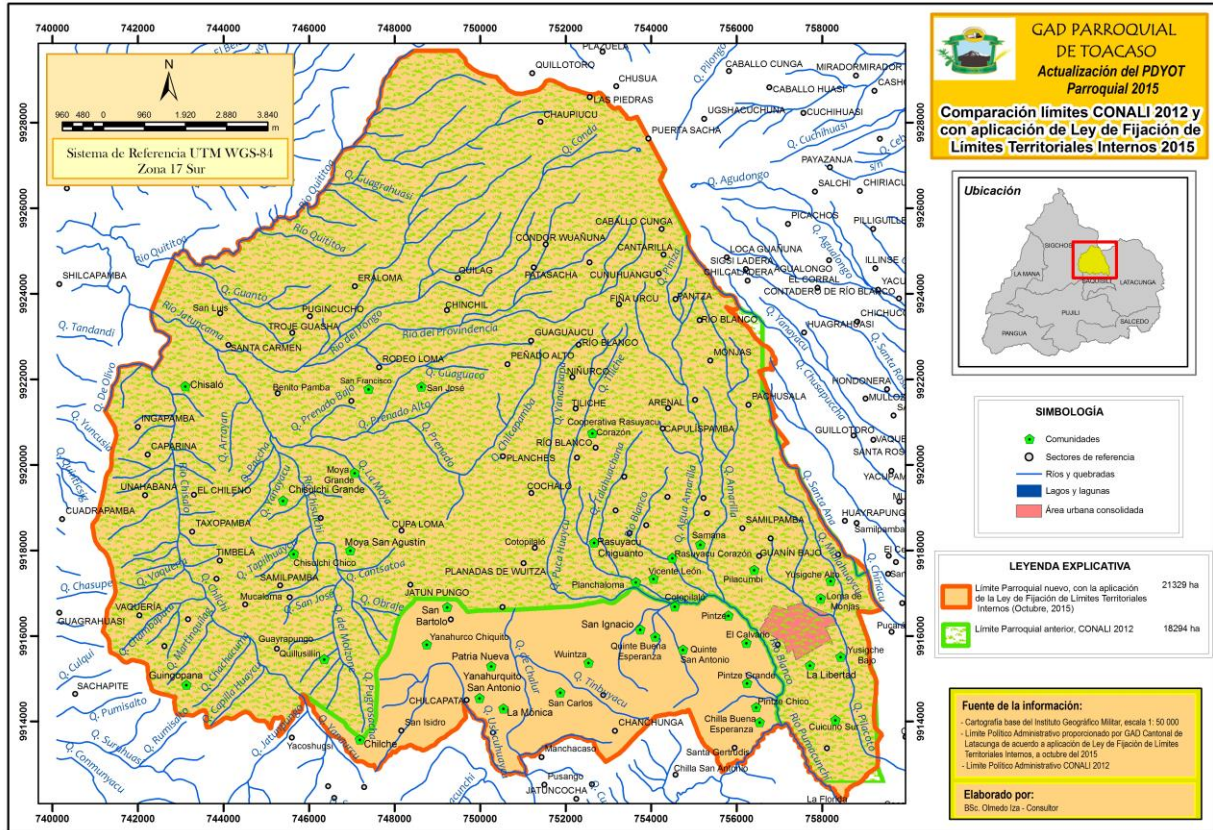

## Breve Reseña Histórica de la Parroquia Toacaso

En el contexto para identificar el origen de la parroquia Toacaso, y basados en documentos entregados por los pobladores actuales de la parroquia, cuya información ha sido fuente indispensable para la elaboración de este documento, se procede a realizar una breve reseña histórica de la parroquia.

Basados en esta investigación y sobre una base arqueológica y etnográfica; la palabra Toacaso, Tuacaso o Tocaso proviene, según estudios realizados por Monseñor Federico Gonzales Suarez de dos raíces etimológicas tsáchila: Toa que significa tierra y Catzo cuyo significado quiere decir dormir; así la formación de la palabra Toacaso tendría el significado de “la tierra de dormir” o



como uno de sus pobladores nos han mencionado la “tierra para descansar... la tierra para soñar”<sup>1</sup>.

El desarrollo de una población está circunscrita a su historia y dentro de ella se tejen también algunas leyendas sobre su origen, por tal razón no puede quedar fuera de este contexto la parroquia de Toacaso, que durante generaciones ha perpetuado una de las leyendas más promovidas dentro de la población, pero menos difundidas hacia el exterior como muestra de identidad y apego cultural. A continuación se incluye una pequeña sinopsis de esta hermosa leyenda, relato que consideramos importantes como eje fundamental del crecimiento de la identidad de la parroquia.

Con la llegada de los Españoles y la posterior invasión a todos los territorios americanos, se inicia el ataque al Reino de Quito; Ruminahui símbolo de resistencia indígena, viéndose imposibilitado de defender adecuadamente la ciudad de Quito, decide incendiar la ciudad, evacuar a la población y salir rumbo al sur para reorganizar a su ejército<sup>4</sup>.

Llega entonces a esta planicie a las faldas del Iliniza, que le brindan el sitio propicio para retomar la estrategia de resistencia y ubicar a la población evacuada, en un ambiente propicio que le brinda tranquilidad y descanso.

Dentro de la población que huía del invasor español, se encontraban guerreros con sus familias, así también venía acompañado de algunas vírgenes del sol, esto debido a su condición de príncipe del Reino.

Entre estas hermosas vírgenes destacaba la presencia de la princesa Toa, de origen Shiry, cuya estirpe y linaje debía ser conservado a toda costa; por lo que sus súbditos mantenían en el más absoluto secreto su presencia.

---

<sup>4</sup> El Dr. Bolívar Rubio M, Rector del Colegio Técnico de Toacaso. Reuniones de Consejo de Planificación Parroquial, 2015.



## GOBIERNO AUTÓNOMO DESCENTRALIZADO PARROQUIAL RURAL DE TOACASO

---

La visita de varios príncipes que buscaban apoyar la resistencia que lideraba Ruminahui, motiva la llegada a estos lares del príncipe Catzu; quien luego de realizar los respectivos arreglos, contrae matrimonio con la princesa Toa, iniciando un nuevo reino.

Se propagaba en ese entonces la unión matrimonial de estos dos príncipes y los distintos visitantes se referían a este reino como la tierra de Toa y Catzo, fruto de esta fusión se da inicio a denominar a esta hermosa geografía como Toacaso.



## DIAGNÓSTICO POR COMPONENTES

El diagnóstico de la parroquia Toacaso, se sujeta a los lineamientos que proporciona el SENPLADES, en sus 6 componentes; 1) Biofísico, 2) Socio-Cultural, 3) económico, 4) Político institucional y participación ciudadana, 5) Asentamientos Humanos y 6) Movilidad, energía y Conectividad.

### 1. COMPONENTE BIOFÍSICO.

#### Clima

El clima de la Parroquia tiene pocas variantes, principalmente determinadas por la altitud, la influencia de los vientos cálidos del trópico y la proximidad al nevado los Ilinizas

#### Temperatura

En general las temperaturas promedio oscilan entre los 6°C a 12°C. Dentro de la clasificación de formaciones bioclimáticas, el área de Toacaso le corresponde a la Ecuatorial de Alta Montaña y nival. A nivel micro podemos determinar 5 niveles, con rango de temperatura diferenciada:

- a) Temperaturas que oscilan entre los 2°C a los 4°C.
- b) Temperaturas que oscilan entre los 4°C a los 6°C,
- c) Temperaturas que oscilan entre los 6°C a los 8°C,
- d) Temperaturas que oscilan entre los 8°C a los 10°C,
- e) Temperaturas que oscilan entre los 8°C a los 10°C,



Mapa 2. Temperatura

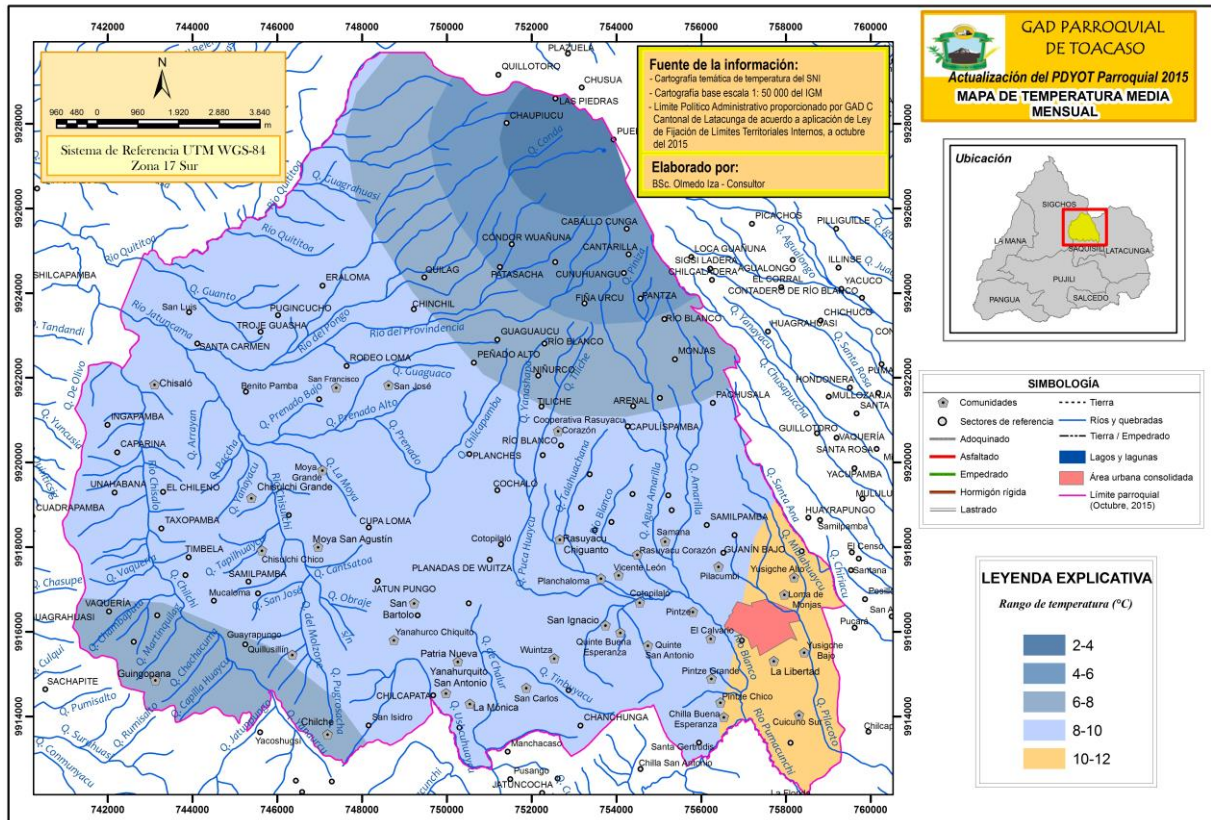

Fuente: Cartografía Base: IGM. 2013, escala 1:50000, Cartografía Temática: MAGAP – 2003, escala 1:250000

Elaborado por: Equipo PDYOT GADPR-T, 2016-2019.

### Precipitación.

Encontramos dos zonas definidas y divididas por la cordillera occidental. La parte que corresponde y si dirige a los valles andinos, en donde la precipitación oscila entre los 500 a 750 mililitros anuales y al zona que se encuentra en el flanco occidental de la cordillera en mención, que se dirige hacia el trópico del Ecuador, con precipitaciones mayores en comparación a la zona del flanco oriental de la cordillera, un promedio de 750 a 1000 mililitros anuales. Las



mayores precipitaciones anuales, están dadas por la presencia de vientos calientes que vienen desde el trópico y la presencia de la niebla que se condensa para producir las precipitaciones.

Mapa 3. Precipitación.

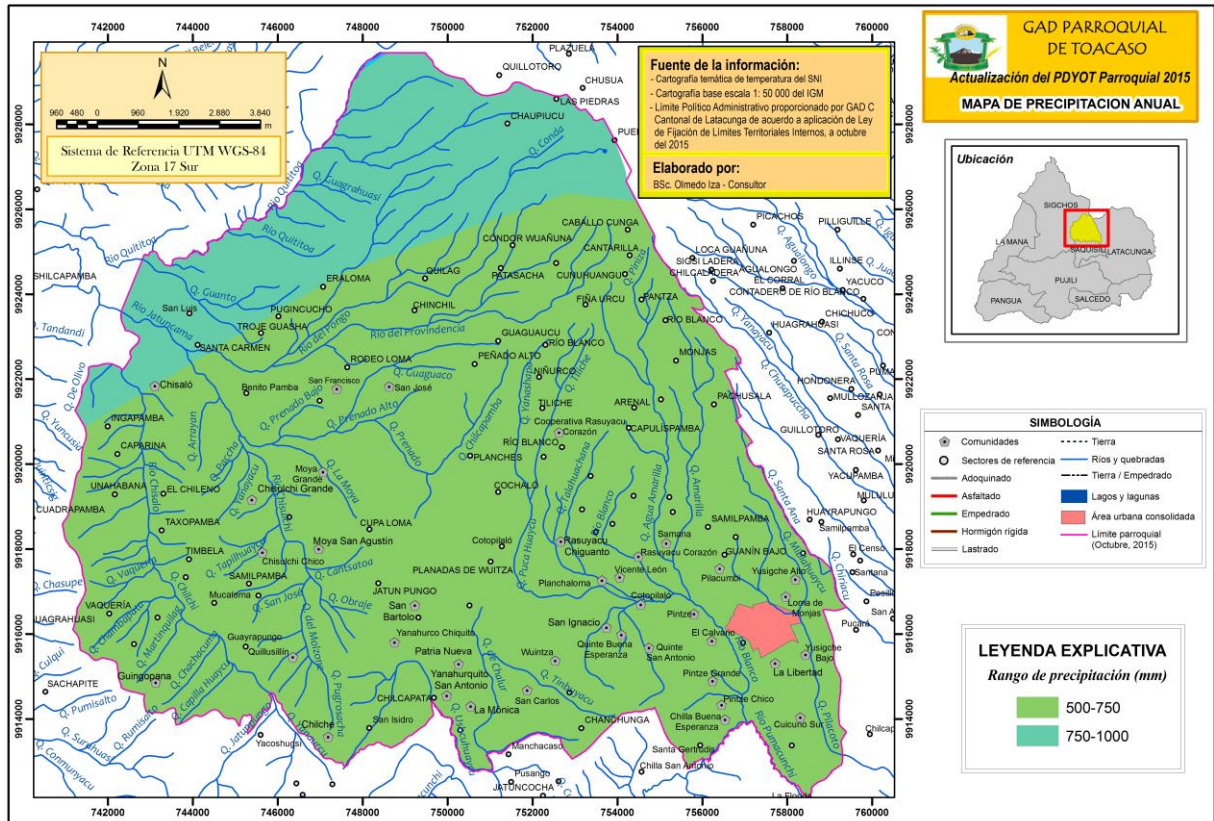

Fuente: Cartografía Base: IGM. 2013, escala 1:50000, Cartografía Temática: MAGAP – 2003, escala 1:250000  
Elaborado por: Equipo PDYOT GADPR-T, 2016-2019.

### Relieve

### Geomorfología.

Es la variable principal para el análisis y la caracterización topográficos de la Parroquia Toacaso. Los elementos que inciden en la determinación del relieve, son las pendientes, las distancias de las laderas y las elevaciones.



# GOBIERNO AUTÓNOMO DESCENTRALIZADO PARROQUIAL RURAL DE TOACASO

El enfoque del análisis hace referencia a como esta variable favorecen o limita las acciones humanas para su bienestar; económico, cultural y social. Dos factores son determinantes para La conformación del su relieve; el movimiento de las placas tectónicas, la erosión por efectos del viento y del agua. En este proceso de miles de años, ha determinado el relieve actual.

### Mapa 4. Geomorfología.

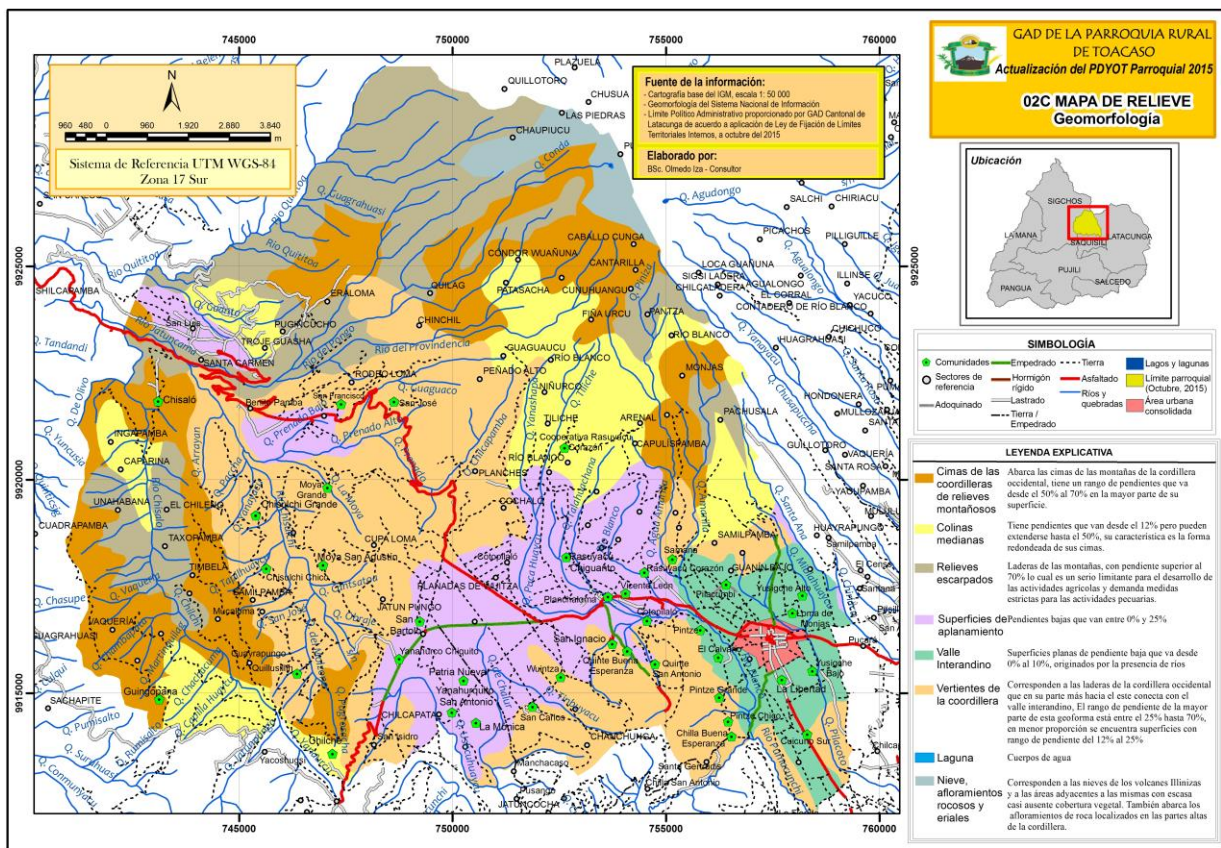

Fuente: Cartografía Base: IGM. 2013, escala 1:50000, Cartografía Temática: MAGAP – 2003, escala 1:250000  
Elaborado por: Equipo PDYOT GADPR-T, 2016-2019.

De acuerdo a esta variable, en unas 5 mil hectáreas se podría desarrollar las actividades agropecuarias, sin mayores limitaciones, una 3 mil hectáreas, se podría realizar las actividades agropecuarias, siempre en cuando se identifique en terreno las áreas de menor pendiente y la realización de obras de conservación de suelos, tendientes a contrarrestar la versión que sufren los suelos de pendientes pronunciadas. Se debe sumar a ello que se debe evitar la



mecanización agrícola en la preparación del suelo, ya que el arado lo realizan, por lo general, a favor de la pendiente, lo que favorece enormemente a la erosión de los suelos. Más de 13 mil hectáreas, no son aptas para la producción agropecuaria y debería convertirse en áreas de conservación.

**Tabla. 1 Unidades Geomorfológicas**

UNIDADES GEOMORFOLOGICAS	PENDIENTE	CARECTERISTICAS	SUPERFICIE (HA)
Superficies de aplanamiento	0% a 25%	Pendientes bajas	3,254
Valles Interandinos	4% a 10%	Superficies planas	1,349
Colinas medianas	12% al 50%	Forma redondeada en su cima	2,764
Cimas de las cordilleras de relieves montañosos	30% al 70%	Cima de las montañas de la cordillera occidental	3,652
Vertientes de las cordilleras	25% a 70%	Laderas de la cordillera occidental.	6,349
Relieves escarpados	Mayor a 70%	Laderas de las montañas.	3,517
Nieve, afloramientos rocosos y eriales		Nieve de los Ilinizas, áreas contiguas y las partes alta de la cordillera. Casi ausente la vegetación.	440
<b>TOTAL</b>			<b>21,323</b>

Fuente: Cartografía Temática: MAGAP – 2003  
Elaboración: Equipo Técnico.

**Cimas de las cordilleras de relieves montañosos.**- Son áreas de las cimas de las montañas de la cordillera, tienen pendientes con rangos que van desde el 50% al 70%.

**Colina mediana.**- Son áreas con pendientes el 12%, que puede extenderse hasta el 50% de pendiente.

**Relieves escarpados.**- Son laderas con pendientes superior al 70%, por lo que es una limitantes principal para actividades agropecuarias.

**Superficie de aplanamiento.**- Son áreas con pendientes bajas, que va entre 0% y 25%.

**Valle Interandino.**- Áreas de superficie plana con poca pendiente, que va entre 0% y 10%.



## GOBIERNO AUTÓNOMO DESCENTRALIZADO PARROQUIAL RURAL DE TOACASO

**Vertientes de cordillera.-** Son área de ladera de la cordillera occidental que conecta con el valle interandino, las pendientes van desde el 25% hasta el 70%, en menor proporción se encuentran superficies con pendientes entre el 12% al 25%.

**Nieves y afloramientos rocosos.-** Corresponde a las áreas que se encuentran en el nevado los Ilinizas, tiene escasa cobertura vegetal. Los afloramientos rocosos se hacen presentes también en las partes altas de la cordillera occidental.

### Altitud.

En lo referente a la altitud, el territorio de la parroquia Toacaso, se encuentra sobre los 2.800 msnm y supera los 4.000 msnm, en algunos picos de cordillera, y sobrepasa los 4.000 msnm en el nevado los Ilinizas.

Mapa 5. Altitud

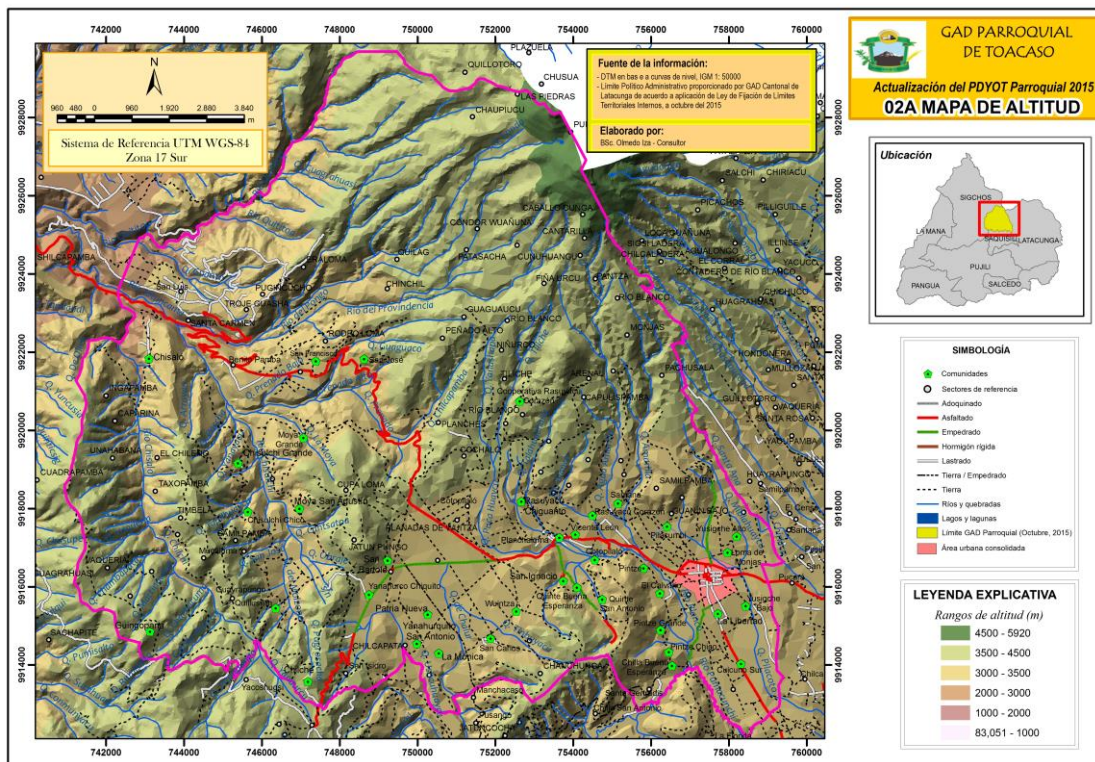

Fuente: Cartografía Base: IGM. 2013, escala 1:50000, Cartografía Temática: MAGAP – 2003, escala 1:250000

Elaborado por: Equipo PDYOT GADPR-T, 2016-2019.



## RECURSOS HIDRICOS.

El área de Toacaso, es privilegiado por la existencia de importantes recursos hídricos, especialmente por la presencia de páramos y bosques nativos y el nevado los Ilinizas. De acuerdo a las categorías de clasificación, los riachuelos y ríos, vierten en dos cuencas hidrográficas; en la cuenca del Toachi y la cuenca Pastaza.

Las subunidades hidrográficas Chisaló, Jatuncama y Quititoa que están en el flanco de la cordillera occidental con dirección al trópico ecuatoriano, alimentan la cuenca del Toachi y las subunidades hidrográficas Chálua, Pilacoto y Pumachinchi, alimentan a la cuenca Pastaza.

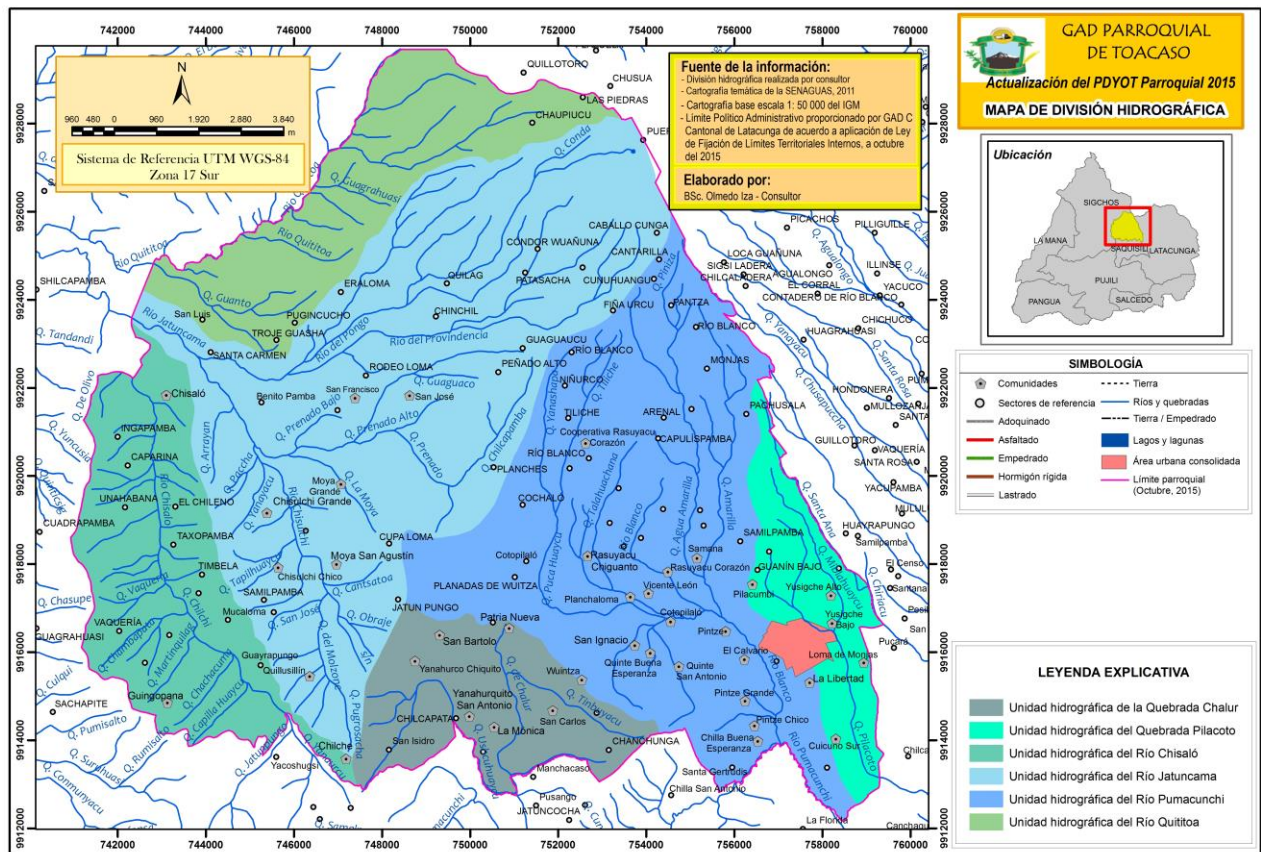



## SUELOS

### Tipos Y Calidad De Suelos.

El Proyecto MAG-ORSTOM (Francia, hizo un porte fundamental y elaboró los Mapas de Suelos del Ecuador, a escala 1:50.000, en el año 1984, siguiendo el Sistema Norteamericano SOIL TAXONOMY, que tiene su base en la morfología de los suelos, principalmente. Este sistema utiliza cuatro categorías de clasificación, cada una tiene sus propias especificadas y características que los diferencia de las demás:

*Orden:* Agrupar a los suelos de acuerdo a los procesos de formación, determinada por la presencia o ausencia de horizontes diagnóstico<sup>5</sup>.

*Suborden:* Indica homogeneidad general; es una subdivisión de los órdenes de acuerdo a la presencia o ausencia de propiedades asociadas con la humedad del suelo, material de partida dominante y efectos de la vegetación<sup>6</sup>.

*Gran grupo:* Subdivisiones de los subórdenes de acuerdo con la clase y disposición de los horizontes, temperatura y humedad del suelo; además presencia o ausencia de capas diagnósticas<sup>7</sup>.

*Serie:* Son los suelos de cada subgrupo diferenciados por la clase y disposición de los horizontes, color, textura, consistencia o reacción de los horizontes, sus propiedades física-químicas y mineralógicas de acuerdo a este sistema<sup>8</sup>.

De acuerdo a esta clasificación de Gran Grupo, el área más grande del territorio de la parroquia Toacaso, se encuentra en MOLLISOL.

---

<sup>5</sup> PDYOT, cantonal de Latacunga, 2016-2019.

<sup>6</sup> IBID

<sup>7</sup> IBID

<sup>8</sup> IBID



**Entisoles.-** Son suelos orgánicos caracterizados por la presencia, un horizonte superficial de color oscuro, rico en materia orgánica bien humificada, saturado en cationes bivalentes (generalmente Ca), estructurado y espeso, con alta retención de agua, se componen con menos del 30% de fragmentos rocosos Ecológicamente, los histosoles son de gran importancia debido a que continuamente reciben aportes de materia orgánica; la velocidad de estos aportes es mayor que la de su destrucción, por lo que actúan como sumidero de carbono.

**Inceptisoles.-** Suelos con características poco definidas, no presentan intemperización extrema. Suelos de bajas temperaturas, pero de igual manera se desarrollan en climas húmedos (fríos y cálidos). Presentan alto contenido de materia orgánica. Tienen una baja tasa de descomposición de la materia orgánica debido a las bajas temperaturas, pero en climas cálidos la tasa de descomposición de materia orgánica es mayor. Son suelos volcánicos recientes para los trópicos ocupan las laderas más escarpadas desarrollándose en rocas recientemente expuestas. Predominan en la cordillera de los Andes junto a los entisoles y en la parte más alta los ultisoles.

**Mollisoles.-** Se forman en áreas semiáridas a semi-húmedo, típicamente bajo una cobertura de pastos. Su material parental es generalmente calcita loess o areniscas, fundamentalmente movidos por el viento. Los procesos principales que coadyuvan a su formación de molisoles son: por mezcla íntima de materia orgánica con los minerales del suelo, así como también en la descomposición en humus con ayuda de la humedad, produciendo horizontes oscuros<sup>9</sup>.

Este horizonte superficial fértil tiene la materia profunda, alta carga orgánica, enriquecida con nutrientes del suelo de la superficie, además es el resultado de la adición a largo plazo de materiales orgánicos derivados de raíces de las plantas. Finalmente, entre las alturas de 3000 y 3700 metros, se localizan los suelos mollisoles, los cuales en su mayoría son de color negro, con un horizonte superior de gran espesor, oscuro, con abundante materia orgánica; son de texturas arcillosas o arcillo arenosas, pH ligeramente ácido y buena fertilidad natural, pudiendo

---

<sup>9</sup> IBID



encontrarse cangagua a más de un metro de profundidad. Se han desarrollado sobre proyecciones volcánicas de cenizas recientes, suaves y permeables, en climas húmedos y templados. Son suelos muy aptos para la agricultura y ganadería.

Mapa 6. Tipos y calidad de suelos

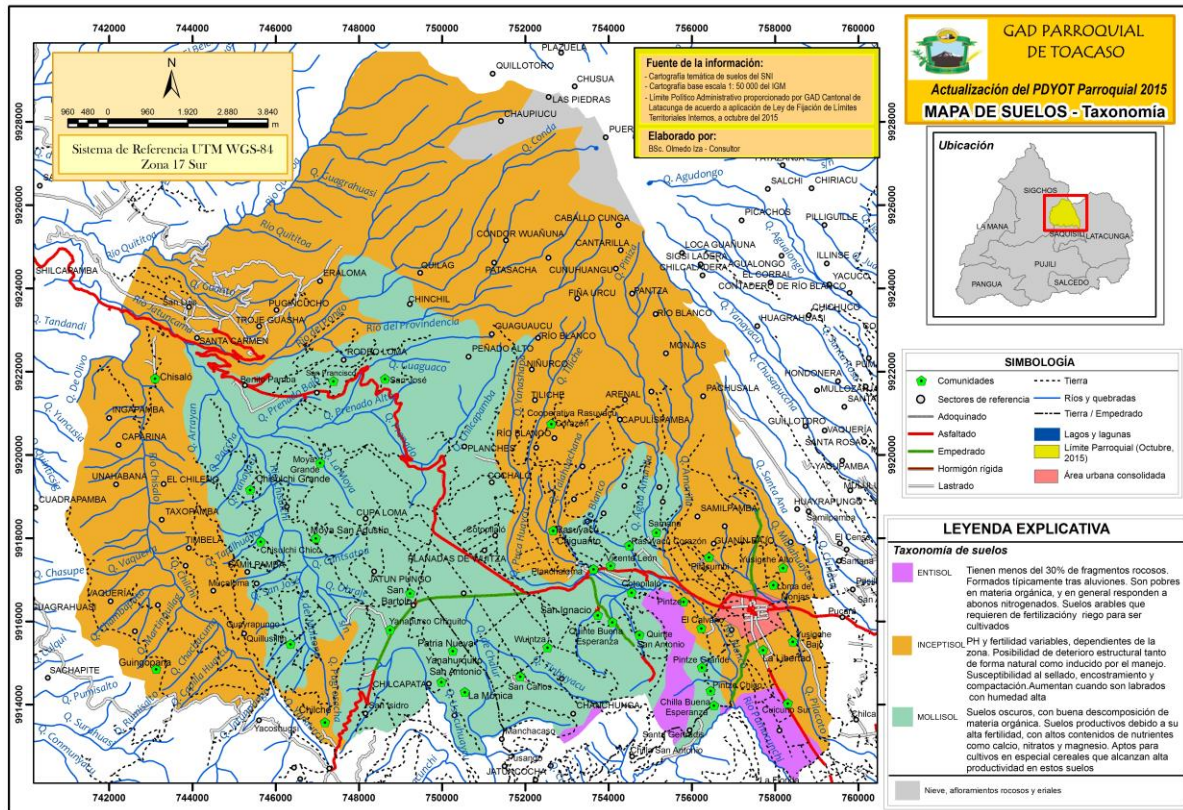

Fuente: Cartografía Base: IGM. 2013, escala 1:50000, Cartografía Temática: MAGAP – 2003, escala 1:250000  
Elaborado por: Equipo PDyOT GADPR-T, 2016-2019.

Respecto a la textura del suelo, en el territorio de la Parroquia Toacaso, encontramos 5 categorías de suelos, determinado por su textura, la más predominante es la de textura media, seguido de moderadamente gruesa:



Tabla 2. Textura

TEXTURA	SUPERFICIE (Ha)	%
Fina	266	1.25
Gruesa	235	1.10
Media	11,974	56.16
Moderadamente gruesa	8,409	39.44
Nieve, afloramientos rocosos y eriales	440	2.06
<b>TOTAL</b>	<b>21,323</b>	<b>100.00</b>

Fuente: Cartografía Temática: MAGAP – 2003

Elaboración: Equipo Técnico.

Mapa 7. Textura

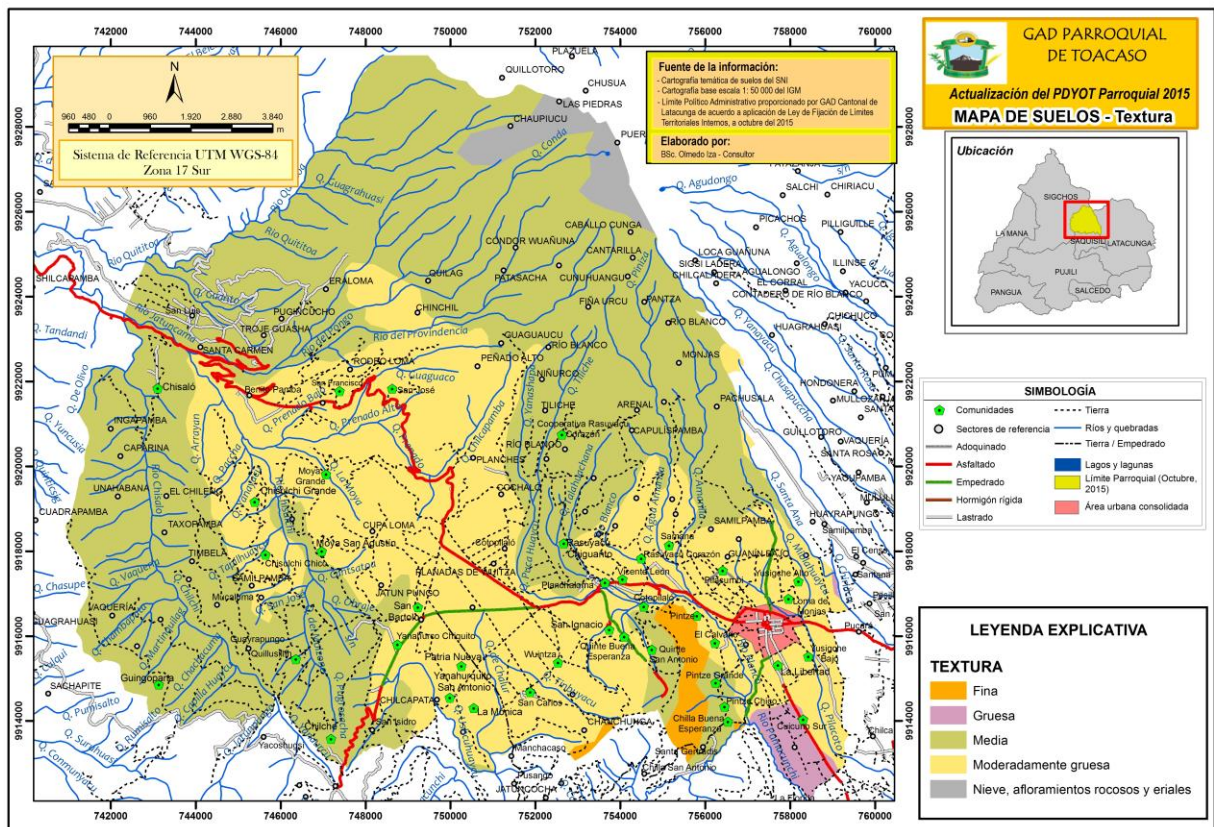

Fuente: Cartografía Base: IGM. 2013, escala 1:50000, Cartografía Temática: MAGAP – 2003, escala 1:250000

Elaborado por: Equipo PDyOT GADPR-T, 2016-2019.



### Uso De Suelos.

En el territorio de la parroquia Toacaso, el páramo se encuentra sobre los 3.700 msnm, se ha identificado varios ecosistemas de páramos; páramo herbáceo, páramo seco, páramo arbustivo y páramo de almohadillas, en estos espacio naturales, se localizan también relictos de bosque nativo, pequeño en proporción pero significativamente importante para el ecosistema. La formación boscosa corresponde a la clasificación de Bosque Montano Alto Siempre Verde.

Se localizan también matorrales con especies pioneras y oportunista, especialmente en área de bosque talado, en los flancos de las quebradas de la microcuenca Toachi y en sitios con fuertes pendientes.

En las faldas de los Ilinizas, se encuentran áreas pequeñas cubiertas de nieve y afloramientos rocosos, típicos de este tipo de micro ecosistemas.

Las área de cobertura vegetal ha sufrido una reducción muy significativa, si comparamos la cobertura vegetal entre el año 1991 a la actual, se ha reducido aproximadamente un 50% del páramo y bosque nativo. Para el año 1991, una franja importante de páramo formaba a manera de un corredor biológico entre la reserva Ecológica los Ilinizas y los páramos de Wingopana. La desaparición del ecosistema páramos se torna irreversible, incluso con acciones de regeneración natural.

Un espacio amplio, está cubierto por cultivos de ciclo corto, como producto de la intervención humana; los cultivos agrícolas predominantes son papa, habas, melloco y maíz. El área de cultivo se extiende, incluso sobre los 3.700 msnm.

La producción de leche fue tomando fuerza y actualmente es la actividad económica más importante de la parroquia, tanto para la producción campesina como la producción de UPAS



de más de 10 hectáreas, consecuentemente, la producción de pastos ocupa una parte importante del territorio.

Las áreas de plantaciones forestales, especialmente de pinos ocupan una proporción mínima, ubicados especialmente en la Cooperativa Rasuyacu y Cotopilaló.

**Tabla 3. Cobertura**

<b>COBERTURA</b>	<b>Superficie (Ha)</b>	<b>Superficie (%)</b>
Cultivo	7,195	33.7
Pastizal	4,139	19.4
Vegetación Arbustiva	2,675	12.5
Vegetación Herbácea	716	3.4
Páramo	4,823	22.6

Fuente: Cartografía Temática: MAGAP – 2003  
Elaboración: Equipo Técnico

**Tabla 4. Cobertura**

<b>COBERTURA</b>	<b>Superficie (Ha)</b>	<b>Superficie (%)</b>
Bosque Nativo	560	2.6
Plantación Forestal	269	1.3
Erial	172	0.8
Infraestructura Antrópica	11	0.1
Área Poblada	32	0.1
Nieve	58	0.3
Superpáramo	679	3.2
<b>TOTAL</b>	<b>21,329</b>	<b>100.0</b>

Fuente: Cartografía Temática: MAGAP – 2003  
Elaboración: Equipo Técnico.

Dentro de la nomenclatura estandarizada de clasificación de los suelos, se puede ubicar en las 8 categorías.



Mapa 8. Uso del Suelo

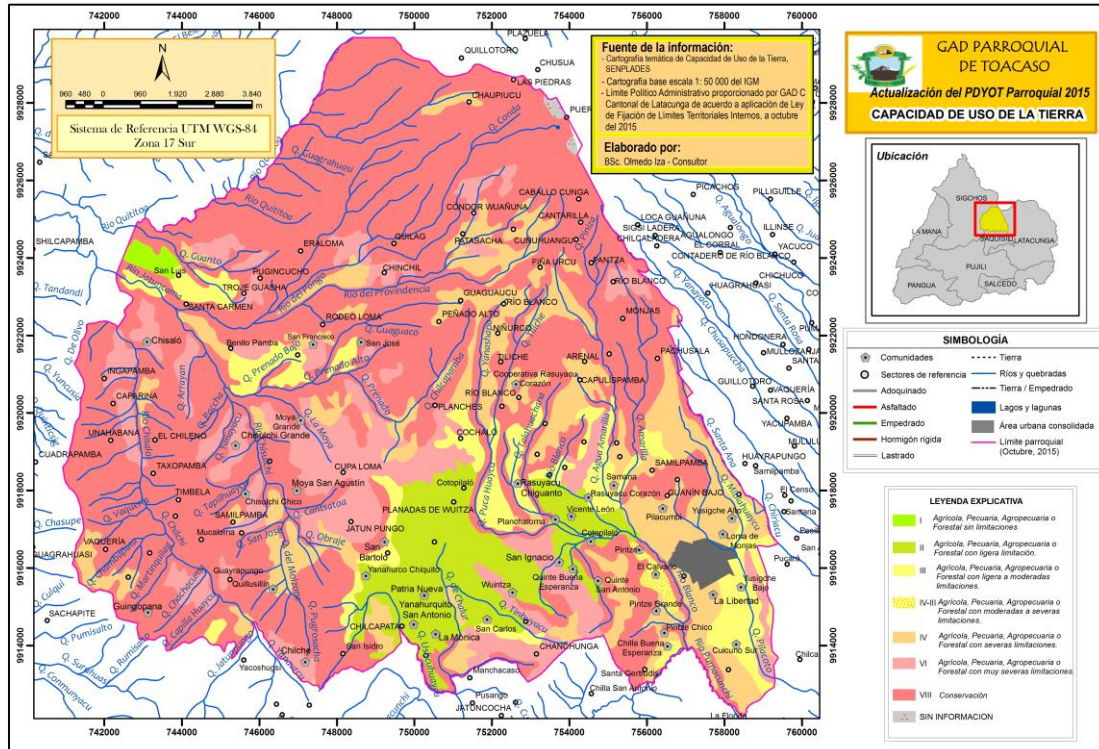

Fuente: Cartografía Base: IGM. 2013, escala 1:50000, Cartografía Temática: MAGAP – 2003, escala 1:250000  
 Elaborado por: Equipo PDyOT GADPR-T, 2016-2019.

Tabla 5. CUT

CUT	Superficie (Ha)	%
I	81	0.38
II	1,623	7.61
III	1,535	7.20
IV	3,382	15.86
IV-III	74	0.35
VI	2,652	12.43
VIII	11,953	56.04
Sin información	29	0.14
<b>TOTAL</b>	<b>21,329</b>	<b>100.00</b>

Fuente: Cartografía Temática: MAGAP – 2003  
 Elaboración: Equipo Técnico.



De acuerdo a esta variable, la tierra que se puede usar en la producción agropecuaria tiene un área de 9.346,40 has, en las que e incluye la categoría IV, siempre que se haga obras de conservación de los suelos.

## AREAS DE CONSERVACIÓN.

### Zonas De Vida.

D acuerdo a la calificación de **Holdridge**, en el territorio de la Parroquia Toacaso, se encuentra 3 zonas de vida:

#### **Bosque húmedo Montano (b.h.M.)**

Localizado entre 2500 - 3300 msnm; la topografía es de montañosa a escarpada. Su vegetación actualmente está perturbada, se observa en ciertas áreas para pastoreo de ganado de lidia, e incluso para la producción agropecuaria, a pesar que por su alta humedad y baja temperatura no es apta para labores agropecuarias.

#### **Bosque Pluvia Subalpino (b.p.S.A.)**

Se localiza entre los 3880 y 4200 msnm. La temperatura varía entre los 3°C y 6°C y las precipitaciones superan los 1500 mm promedio anuales. La composición florística de esta zona de vida se caracteriza por pajonales. En los límites inferiores de esta formación, en forma esporádica, se ven matas de carrizo enano, Probablemente del género *Chusquea*<sup>10</sup>.

#### **Bosque Seco Montano Bajo (b.s.M.B.)**

Se encuentra localizada entre 2000 y 3000 m, con variaciones micro climáticas de acuerdo a los pisos altitudinales de las cordilleras. La vegetación primaria de esta formación ha sido alterada

---

<sup>10</sup> PDYOT, GADC Latacunga, 2016-2019.



completamente. En la actualidad se observan muy pocas asociaciones de árboles y muchas áreas de cultivos de subsistencia.

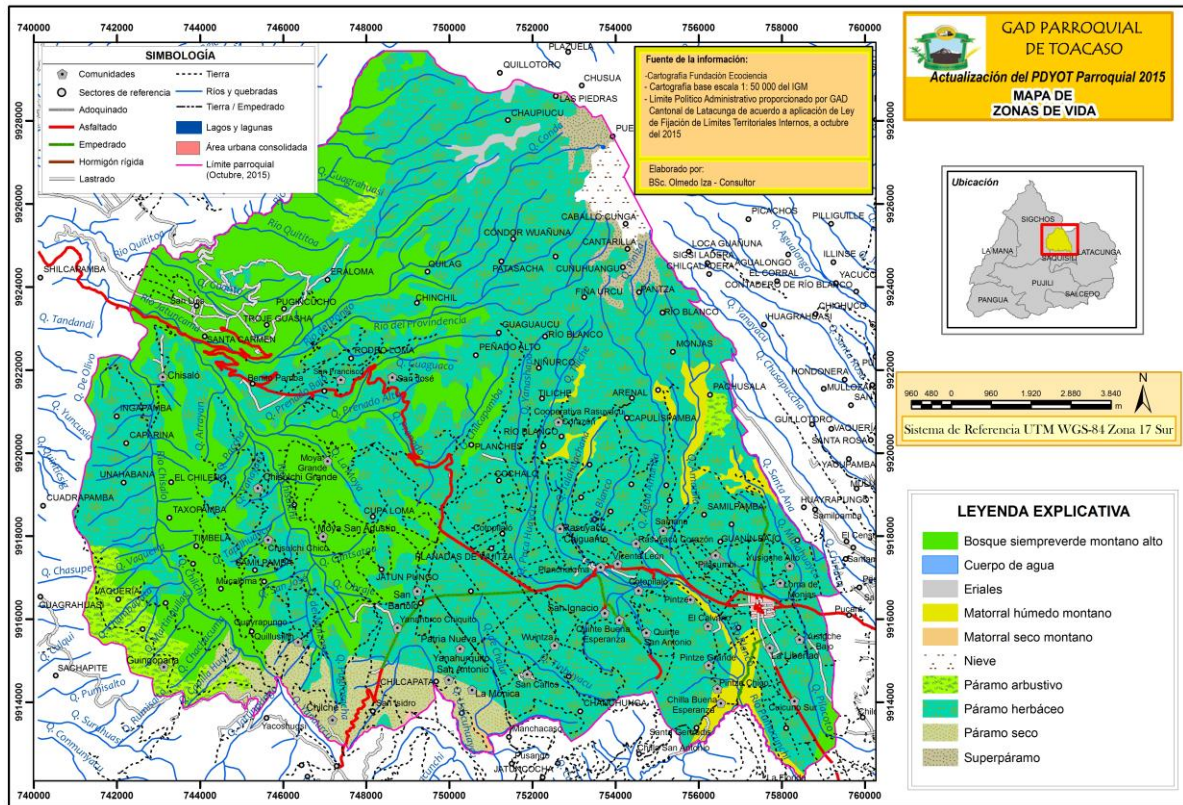

### Reserva Ecológica Los Ilinizas.

La reserva fue creada el 2 de Diciembre de 1996, Registro Oficial No. 92 del 19/12/1996 con una superficie de 134,235 hectáreas, de las cuales 8,014.97 has aproximadamente, que representan el 5,95%, están dentro del cantón Latacunga en las parroquias de Pastocalle, Tanicuchí y Toacaso<sup>11</sup>.

La reserva está localizada entre los 800 y 5265 msnm. En la zona baja con precipitaciones anuales entre 1,000 y 2,000 ml. está ubicada entre las provincias de Pichincha y Cotopaxi y abarca entre otras áreas, los páramos occidentales de los cerros Ilinizas y Corazón. Al pie de los

<sup>11</sup> PDYOT, GADC Latacunga, 2016-2019.



volcanes Ilinizas se encuentra un Refugio de Vida Silvestre, que aún conserva importantes extensiones de asociaciones vegetales, donde todavía es posible encontrar fauna silvestre.

El área de la Reserva Ecológica los Ilinizas que se encuentra dentro del territorio de Toacaso es de 5.582 hectáreas; es decir que el 36% del territorio Toacaso, corresponde a la reserva cogioca los Ilinizas.

Gráfico 1. Superficie



Fuente: Cartografía Base: IGM. 2013, escala 1:50000, Cartografía Temática: MAGAP – 2003, escala 1:250000

Elaborado por: Equipo PDyOT GADPR-T, 2016-2019.

Un área considerable de la Reserva se encuentra intervenida, se ha desbrozado los páramos y relictos boscosos y se han transformado en suelos de producción agropecuaria.



Mapa 9. Ecosistema

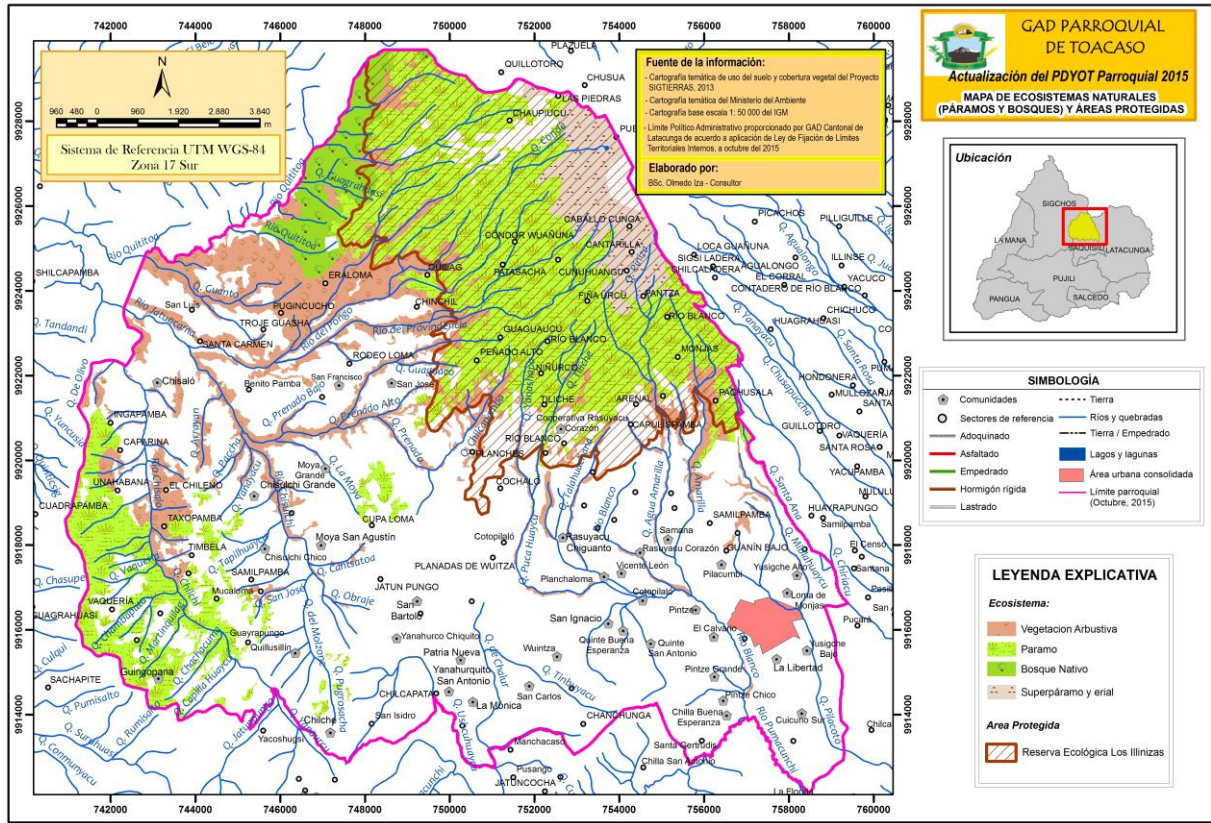

Fuente: Cartografía Base: IGM, 2013, escala 1:50000, Cartografía Temática: MAGAP – 2003, escala 1:250000

Elaborado por: Equipo PDyOT GADPR-T, 2016-2019.

Tabla 6. Cobertura

COBERTURA	Superficie (Ha)	% ecosistemas naturales
Vegetación Arbustiva	2,675	33.2
Páramo	4,823	59.9
Bosque Nativo	560	6.9
<b>TOTAL</b>	<b>8,059</b>	<b>100.0</b>

Fuente: Cartografía Temática: MAGAP – 2003

Elaboración: Equipo Técnico

### AMENAZAS NATURALES

Las amenazas naturales son posibles eventos como los terremotos, erupciones volcánicas, movimientos en masa, inundaciones, y otros que puede ocurrir y afectar al territorio y se convierte en amenaza para el desarrollo social, ambiental y económico para la Parroquia.



El peligro mayor que enfrenta la Parroquia corresponde a las Erupciones volcánicas, por la cercanía al volcán Cotopaxi, especialmente. El volcán Cotopaxi es considerado como uno de los más peligrosos de América. De acuerdo a los registros históricos, el volcán Cotopaxi es activo y que tienen ciclos de reactivación.

El Cotopaxi es un gran estratovolcán de cono simétrico y joven, ubicada en la cordillera central de los Andes, que alcanza una altitud de 5897 msnm. Desde 1534, este edificio volcánico ha tenido un promedio periódico de erupciones cada siglo (Hall, 1977; et al., 1995)<sup>12</sup>.

Históricamente el volcán ha tenido una actividad eruptiva permanente, registrándose varios eventos de importancia como el de Junio de 1534, de la cual se conoce que generó flujos de lahares y una gran emanación de materiales piroclásticos; En junio y septiembre de 1742, ocurrieron dos erupciones de gran magnitud, con emisión de lava y nubes ardientes que afectaron a una extensa zona circundante del nevado; en Noviembre de 1744 gran erupción con impresionantes corrientes de lava y nubes ardientes produciendo la fusión de una gran cantidad de nieve que lo cubre; Febrero de 1766, una erupción con abundante caída de ceniza, y flujos de lodo; Septiembre de 1853, erupción de regular magnitud con lluvia de cenizas; Junio de 1877, erupción que originó lahares que descendieron por todas las vertientes; Julio de 1880, erupción con abundante emanación de ceniza y piroclastos; Marzo y Diciembre de 1905, erupciones acompañadas de abundante ceniza; Octubre de 1907, erupción con emisión de lava y nubes ardientes<sup>13</sup>.

En la eventualidad de que ocurra una erupción del Cotopaxi, la parroquia Toacaso, estaría fuera de peligro por presencia de Los flujos piroclásticos, Flujos de lodo o lahares, pero, una área importante de la parroquia se vería afectado por la presencia de la ceniza volcánica.

---

<sup>12</sup> PDYOT, GADC Latacunga, 2016-2019.

<sup>13</sup> PDYOT, GADC Latacunga, 2016-2019.



Mapa 10. Amenazas Naturales

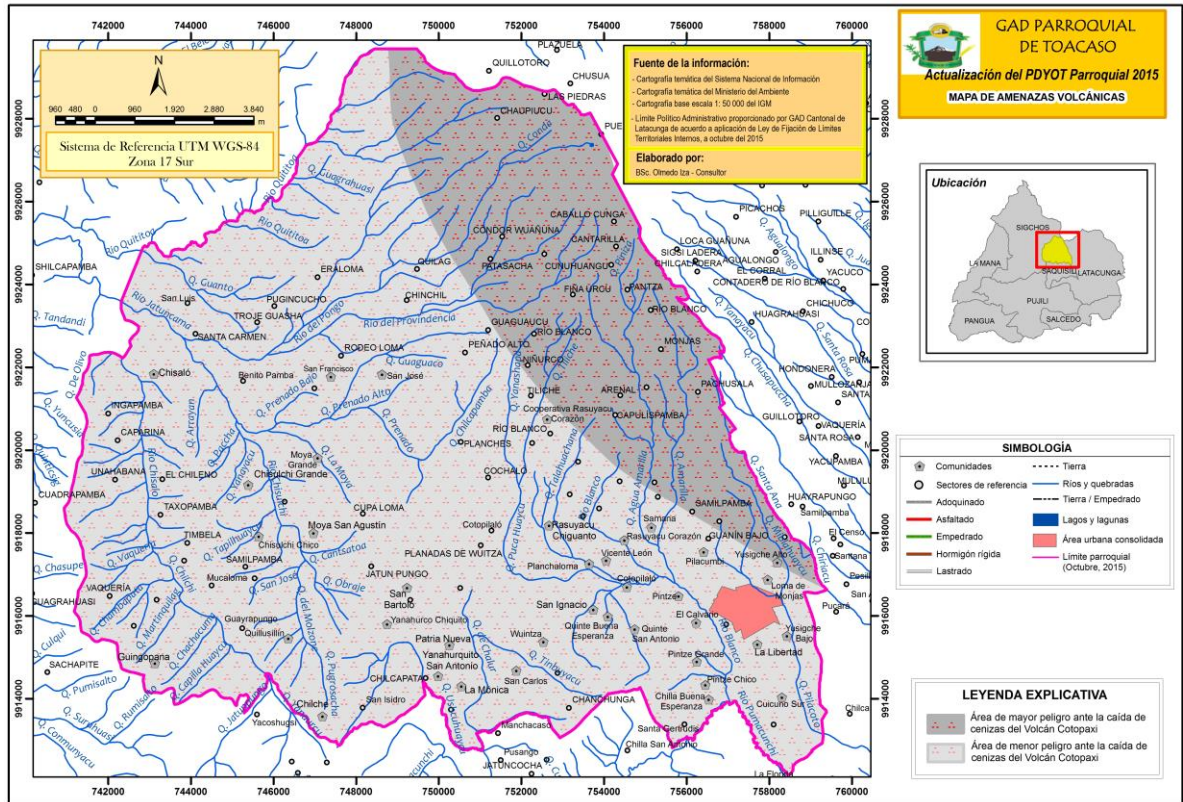

Fuente: Cartografía Base: IGM. 2013, escala 1:50000, Cartografía Temática: MAGAP – 2003, escala 1:250000

Elaborado por: Equipo PDYOT GADPR-T, 2016-2019.

La caída de la ceniza podría producirse efectos como:

- Afectación a la salud humana y animal.
- Oscuridad por la caída de ceniza.
- Problemas de conseguir pastizales para el ganado.
- Contaminación del agua, posibles rupturas de sistema de agua potable.
- Afectación de suministro de energía eléctrica, por lo tanto el peligro volcánico

El Ecuador se encuentra en la unión de dos placas tectónicas, por lo que se encuentran presente fallas tectónicas, el cantón Latacunga se encuentra cruzado por fallas geológicas. La liberación de la energía como producto del movimiento de las placas tectónicas y la dinámica de las fallas



geológicas, históricamente se registran movimientos sísmicos de gran magnitud. En los últimos años, los epicentros de los movimientos sísmicos en el territorio del Cantón Latacunga, se ubicaron en Pastocalle y Pujilí que afectó también a las poblaciones de la parroquia Toacaso.

Otras amenazas naturales como el deslizamiento de masa, inundaciones tienen poco impacto. Algunos derrumbes que se producen son por efectos de lluvias, principalmente.

### **AVANCE LA DE FRONTERA AGRÍCOLA**

En la zona se ubican los páramos, bosques nativos y matorrales que contribuyen a la diversidad biológica, y fundamentalmente como fuentes de recarga hídrica y protección de fuentes de agua. La importancia de la presencia de estos recursos ayudan, además, a la protección de los suelos y a mantener los sumideros de Carbono, de esta manera aporta a la reducción del efecto invernadero. Los beneficios que producen estos recursos son a nivel local, nacional y mundial. De estos recursos depende el mantenimiento de los volúmenes de agua, plantas comestibles y medicinales, animales silvestres, fuentes de energía entre, otros productos. En torno a los páramos y bosques nativos se han desarrollado culturas importantes; en estos espacios encontramos sitios sagrados para los pueblos originarios.

En la zona, tanto los páramos como los bosques nativos, han sufrido una merma muy considerables, de los registros disponibles, se puede ver que, aproximadamente el 50% de los páramos y bosques nativos han desaparecidos por acciones del ser humano, estas áreas fueron transformadas en zona de producción agropecuaria. A pesar de los esfuerzos que han realizado las comunidades y la organización UNOCANC, que impulsa la protección ambiental, desde el año 1993, no ha sido suficientes. Si bien se ha logrado detener la división de los páramos de la Cooperativa Cotopailaló, Rasuyacu y Santa Fe, que es la puerta para la conversión en tierras agrícolas, la intención de la división sigue latente.



Mapa 11. Avance la de Frontera Agrícola

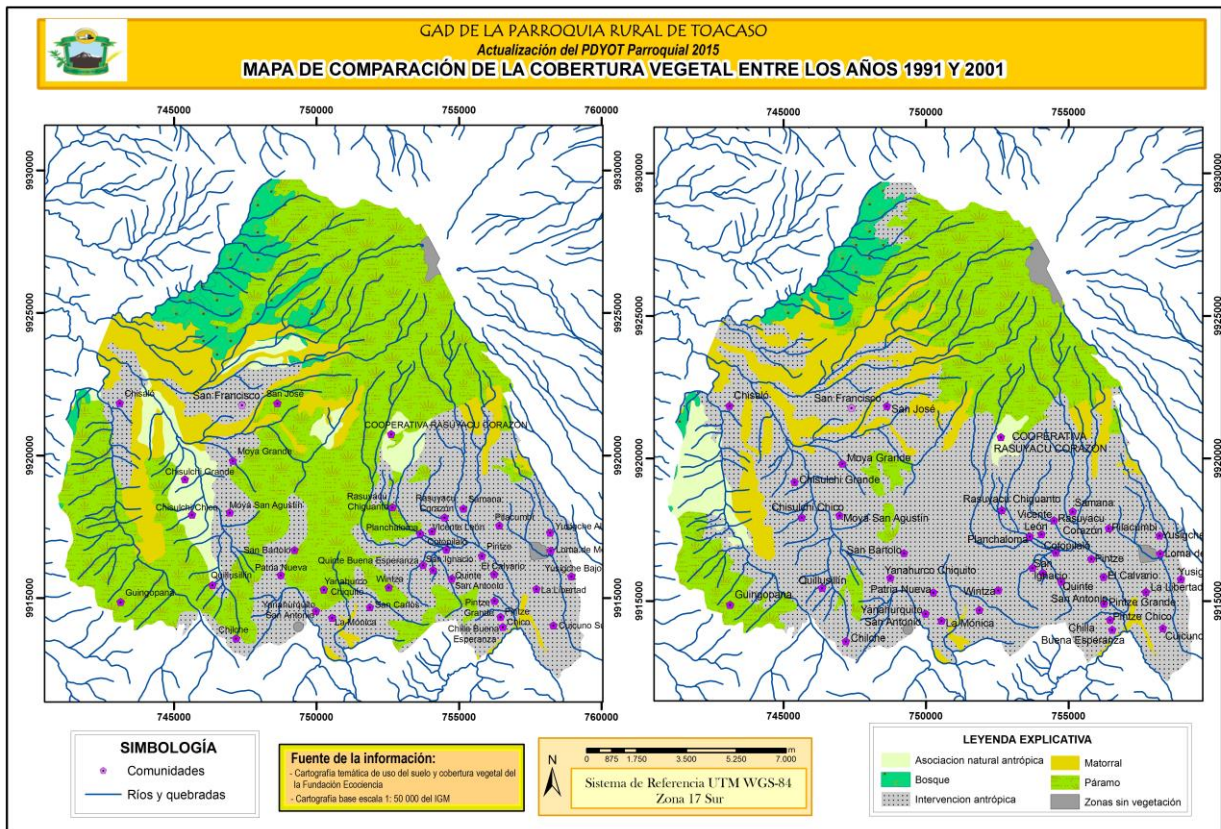

Fuente: Cartografía Base: IGM. 2013, escala 1:50000, Cartografía Temática: MAGAP – 2003, escala 1:250000

Elaborado por: Equipo PDYOT GADPR-T, 2016-2019.

De acuerdo a la información registrada en el PDYOT del cantón Latacunga, en los últimos 30 años el 20,33% de páramos y el 19,87% de bosques nativos en Toacaso, fueron desbrozados, esto es significativamente menor respecto a las demás parroquias, sin embargo de graves consecuencias.

La presión sobre los páramos, bosques nativos y matorrales es permanente, si no se revé esta situación, las consecuencias pueden ser lamentables



EXPLOTACIÓN DE CANTERAS

En el territorio de la parroquia la actividad minera es prácticamente nula. Se ha identificado un sitio que esporádicamente explota el ripio, esto es en la carretera que se dirige hacia la hacienda el Pongo.

Mapa 12. Explotación de Canteras

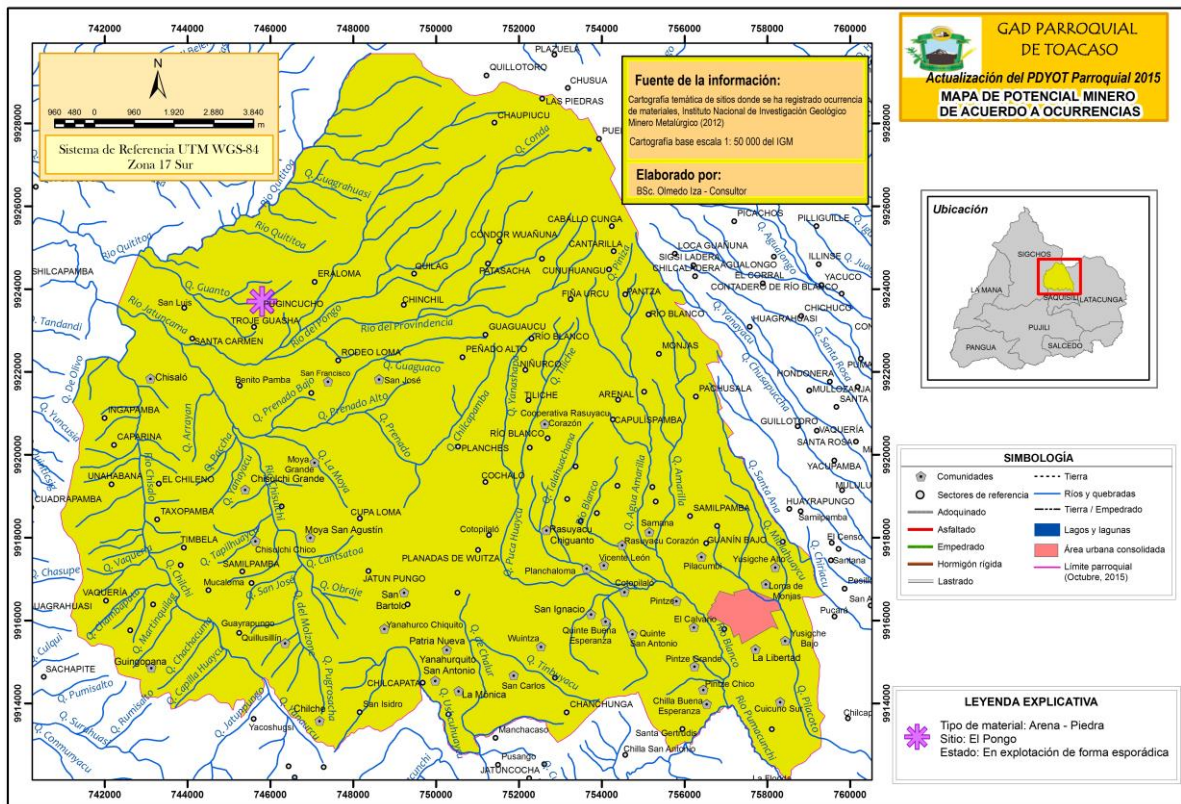

Fuente: Cartografía Base: IGM. 2013, escala 1:50000, Cartografía Temática: MAGAP – 2003, escala 1:250000

Elaborado por: Equipo PDYOT GADPR-T, 2016-2019.

RECURSOS NATURALES DEGRADADOS O EN PROCESO DE DEGRADACIÓN Y SUS CAUSAS.

La contaminación ambiental, hace referencia a las perturbaciones y alteraciones que se produce al ambiente natural, especialmente por acciones humanas.



## Suelo

La erosión está dada especialmente por la ausencia de la cobertura vegetal, el uso de la maquinaria agrícola que aran a favor de la pendiente y las fuertes pendientes usadas para a producción agropecuaria, se suma a ello la presencia de fuertes vientos en los meses de agosto y septiembre. Aproximadamente 1.500 hectáreas (7%) del territorio de la Parroquia está erosionada o en proceso de erosión. El costo de la recuperación de los suelos es mayor a los costos de protección.

**Tabla 7. Áreas con procesos erosivos**

AREAS CON PROCESOS EROSIVOS	HAS	%
Área erosionas	42	2.82
Áreas erosionas con vestigios de cultivos	10	0.70
Áreas erosionadas con vestigios de pasto	49	3.32
Cultivos de ciclo corto con fuertes proceso erosivo	1,273	86.41
Vegetación arbustiva con fuertes procesos erosivos	24	1.62
Vegetación de páramos con fuertes procesos erosivos	76	5.13
<b>TOTAL</b>	<b>1,473</b>	<b>100.00</b>

Fuente: Mapa de uso de suelo y zonas erosionadas SISAGRO.

Elaboración: Equipo Técnico PDYOT, Toacaso 2016-2019.

## Agua.

El incremento de la población en áreas concentradas está produciéndose mayor contaminación a los recursos hídricos, ya que al focalizarse la concentración poblacional, la producción de los desechos se incrementa en volúmenes localizados, que se vierten o depositan en las quebradas que afluentes del agua. La producción agropecuaria también aporta en la contaminación del agua.

Los focos de contaminación de las aguas, son las poblaciones que botan los desechos en los cause de ríos, el uso de los agros tóxicos, que por lixiviación o al verter directamente en los afluentes contaminan las aguas y los vertederos de aguas servidas domiciliaria. Si bien la



contaminación de las aguas no es dramática aun, tienen una importancia al momento de planificar el desarrollo de la parroquia.

Otro foco de contaminación de las aguas de consumo humano, son las aves, animales, incluso humanos que hacen sus necesidades en los cuerpos de agua, de ahí la presencia de coliformes, bacterias, virus y otros parásitos en el agua de consumo humano.

## POTENCIALIDADES Y PROBLEMAS DEL COMPONENTE

**Tabla 8. Problemas y potencialidades Biofísico**

Biofísico		
Variables	Potencialidades	Problemas
Relieve	<ul style="list-style-type: none"> <li>Aproximadamente 5 mil hectáreas se puede realizar actividades agropecuarias sin restricción.</li> <li>Unas 3 mil hectáreas se puede realizar actividades agropecuarias con obras de conservación de suelos.</li> </ul>	<ul style="list-style-type: none"> <li>Las pendientes abruptas, constituyen aproximadamente 13 mil hectáreas, que constituye serias restricciones para la producción agropecuaria.</li> </ul>
Geología	<ul style="list-style-type: none"> <li>El movimiento de las placas tectónicas, producen fallas geológicas, que puede desencadenar en movimientos sísmicos.</li> </ul>	
Suelos	<ul style="list-style-type: none"> <li>Una vez que se cruza todas las variables, aproximadamente unas 9 mil hectáreas para la producción agropecuaria.</li> <li>Hay una creciente conciencia de la importancia de la conservación de suelos, especialmente de los líderes.</li> </ul>	<ul style="list-style-type: none"> <li>Aproximadamente 1.500 hectáreas están erosionadas y en proceso de erosión.</li> <li>La mecanización agrícola en las laderas y el arado a favor de la pendiente provoca la erosión de los suelos.</li> <li>Pocas iniciativas de obras de conservación de los suelos.</li> </ul>
Cobertura del suelo	<ul style="list-style-type: none"> <li>Alrededor de 4.900 has, es decir el (22.9%) hectáreas de suelo se encuentra cubierto entre cultivos, pastizales, vegetación arbustiva, herbácea y páramo.</li> </ul>	<ul style="list-style-type: none"> <li>Hay zonas enteras sin cobertura vegetal como producto de la erosión y el desbrozamiento del páramo.</li> </ul>
Clima	<ul style="list-style-type: none"> <li>Hay dos regímenes de precipitación, la que está en dirección a los valles andino con 500 a 750 mililitros anuales y la que se está influenciado por vientos calientes tropicales con 700 a 1.000 mililitros anuales.</li> <li>Temperaturas entre 8 a 12 grados en la mayor parte del territorio.</li> </ul>	<ul style="list-style-type: none"> <li>Los meses de sequía son prolongados (junio-diciembre).</li> <li>La zona que se encuentra junto a los llinizas y en la cota más alta de la cordillera occidental tienen temperaturas en entre 0 a 8 grados.</li> </ul>



## GOBIERNO AUTÓNOMO DESCENTRALIZADO PARROQUIAL RURAL DE TOACASO

<b>Agua</b>	<ul style="list-style-type: none"> <li>Existen importantes cuerpos de agua que vierten en las cuencas de Toachi, para la generación hidroeléctrica del proyecto Toachi – Pilatón y los otros riachuelos vierte al Pumacunchi.</li> </ul>	<ul style="list-style-type: none"> <li>Las concesiones de agua, en menor proporción está a favor de los pobladores de Toacaso.</li> </ul>
<b>Recursos Naturales No Renovables</b>		<ul style="list-style-type: none"> <li>Se registra solamente una mina de ripio, que lo realizan de manera esporádica.</li> </ul>
<b>Ecosistemas</b>	<ul style="list-style-type: none"> <li>El 7% del territorio de Toacaso forma parte de la reserva ecológica los llinizas.</li> <li>A pesar de la merma sufrida, existen importantes áreas de páramo, relictos boscosos y matorrales. Por lo tanto una alta diversidad biológica.</li> <li>Los agro ecosistemas tienen una alta biodiversidad, poco monocultivos.</li> <li>Iniciativas importantes de la conservación de los páramos y bosques nativos, de la UNOCANCA y las comunas de Yugsichi Alto y Pilacumbi.</li> </ul>	<ul style="list-style-type: none"> <li>Presión permanente de la frontera agrícola.</li> </ul>
<b>Recursos Naturales degradados</b>	<ul style="list-style-type: none"> <li>Agua.- Poca contaminación.</li> <li>Suelo.- Iniciativas de protección de la incorporación del árbol a la chacra.</li> <li>Aire.- Poca contaminación.</li> <li>Biodiversidad.- Se mantienen una alta diversidad biológica, en zonas importantes de páramos y bosques nativos.</li> </ul>	<ul style="list-style-type: none"> <li>La concentración creciente de las poblaciones, focaliza la contaminación del agua, por aguas servidas y basura.</li> <li>El uso de agrotóxicos para la agricultura saliniza el suelo y contamina las aguas freáticas y de superficie.</li> <li>Se mantiene latente la posibilidad de la división de los páramos comunitarios.</li> </ul>
<b>Amenazas, vulnerabilidad y riesgos</b>		<ul style="list-style-type: none"> <li>La erupción del volcán Cotopaxi, puede afectar a una parte importante de la población.</li> <li>Las fallas geológicas pueden causar movimiento sísmico de importante magnitud.</li> </ul>

Fuente: Encuestas PDYOT – 2015.

Elaboración: Equipo Técnico



## 2. COMPONENTE SOCIOCULTURAL

Conceptualmente el término “Sociocultural” Se utiliza para hacer referencia a cualquier proceso o aspectos relacionados con los temas sociales y culturales de una comunidad o sociedad, por lo tanto, ello tiene que ver exclusivamente con las realizaciones humanas que puedan servir tanto para organizar la vida comunitaria como para darle significado a la misma. Se hace referencia a una realidad construida por el ser humano; cómo interactúan las personas entre sí mismas, con el medio ambiente y con otras sociedades.

Las creaciones socioculturales, desde los primeros días de su existencia del ser humano, se manifiesta en las diferentes formas de organización y jerarquización social, las diversas expresiones artísticas, la creación de instituciones que tuvieran por objetivo ordenar la vida en comunidad, la instauración de pautas morales de comportamiento, el desarrollo de las religiones y estructuras de pensamiento, la creación de sistemas educativos, etc.

En la actualidad hay varios campos específicos para estudiar los procesos socioculturales; la sociología, la antropología, la historia, la lingüística, la educación, la arqueología, la política, la pedagogía, la comunicación, la semiología, la filosofía y hasta la psicología. Todas estas ciencias averiguan el accionar del ser humano en un tiempo y espacio dados, que hacen que los resultados de su accionar sean completamente específicos y únicos, debiendo ser analizados por tanto a la luz de las condiciones o especificidades de tal situación.

Para el caso que nos ocupa, haremos referencias a los aspectos que vinculan con la sociedad y la cultura del territorio de la Parroquia Toacaso.

El contexto en el que interactúan los pobladores de Toacaso, comparte elementos culturales entre las dos culturas autoidentificadas como indígenas y mestizo; a la vez, estas culturas tienen elementos específicos de cada una, lo que le ha dado una identidad y un sentido de pertenencia



al territorio de Toacaso y a los espacios geográficos específicos en donde se desenvuelven en la vida diaria estos grupos humanos.

El propósito de enfocar en este elemento, para el Plan de Desarrollo y Ordenamiento Territorial, es entender las dinámicas y conocer elementos culturales que sirva de soporte para el proceso de desarrollo que debe emprender con urgencia los pobladores de la Parroquia Toacaso.

Por otra parte, el enfoque de género y generacional, como una expresión de la relación entre los hombres y mujeres y los grupos generacionales de los pobladores de la Parroquia Toacaso, estará presente en el análisis del documento.

Las variables socio-culturales, a considerar son:

- Demografía
- Educación
- Salud
- Acceso y uso de espacio público
- Necesidades Básicas
- Organización Social
- Culturas (Étnicos)
- Seguridad y convivencia ciudadana
- Patrimonio cultural
- Igualdad
- Movimientos migratorios

### **2.1. DEMOGRAFÍA**

La demografía es el análisis de las comunidades humanas a partir de la estadística. El concepto procede de un vocablo griego compuesto que puede traducirse como “descripción del pueblo”.



Esta disciplina estudia el tamaño, la estratificación y el desarrollo de una colectividad, desde una perspectiva cuantitativa. (<http://definicion.de/demografia/#ixzz3mg4kZILN>)

Antes de entrar al análisis demográfico, es necesario, entender cómo están organizadas las poblaciones de la Parroquia Toacaso.

La cultura andina, tiene su propia forma de organización social; las comunidades en el área rural. Sin embargo; la autodefinición cultural y la vigencia de las distintas normativas, respecto a las organizaciones sociales, han producido otras formas de organización social; Asaciones, Comités y Cooperativas, en poblaciones autodefinidas como indígenas y Barrios en poblaciones rurales autodefinidas como mestizas. Los pobladores del centro poblado, tiene intentos de formas de organización; por calles.

La Parroquia Toacaso está conformada por 21 Comunidades, 3 Asociaciones, 2 Comités, 3 Cooperativas Agrícolas, 9 Barrios y Centro Poblado.

### **Las comunidades son las siguientes:**

1. Guagrahuasi,
2. San Carlos,
3. Chisulchi Grande,
4. Chisulchi Chico,
5. Guingopana,
6. Moya San Agustín,
7. Moya Grande,
8. San Bartolo,
9. Quillusillin,
10. Yanahurquito San Antonio,
11. Chilche,



12. Samana,
13. San Ignacio,
14. Quinte San Antonio,
15. Quinte Buena Esperanza,
16. Rasuyacu Corazón,
17. Rasuyacu Chiguinto,
18. Pilacumbi,
19. Chilla Buena Esperanza,
20. Yanahurquito Chico,
21. Wintza,

**Asociación:**

1. Asociación La Mónica,
2. Asociación Patria Nueva,
3. Asociación de Trabajadores Autónomos San Francisco,

**Comité:**

1. Chisalo,
2. San José

**Cooperativas:**

1. Vicente León, (En proceso de transformación a comuna)
2. Cotopilalo, (En proceso de transformación a comuna)
3. Cooperativa de Producción Agrícola Rasuyacu.



**Los Barrios:**

1. Planchaloma la Merced,
2. Loma de Monjas,
3. Pintze Grande,
4. Pintze Chico,
5. Yugsiche Alto,
6. Yugsiche Bajo,
7. Cuicuno Sur,
8. El Calvario, y
9. La Libertad.

**Centro Poblado:**

1. Calle Pichincha,
2. Calle Cotopaxi,
3. Calle Oriente,
4. Calle Bolívar,
5. Calle Manabí,
6. Calle Espejo y
7. Calle Nueva Vía Sigchos.

En lo referente a la situación demográfica de la parroquia Toacaso, nos basaremos en la proyección para el 2015, de los datos del Censo Nacional del año 2010, realizado por el INEC.

Del total de la población del Cantón Latacunga (191,539 habitantes), el 4.5% de la población pertenece a la parroquia Toacaso (8,634 habitantes).



## 2.2. ANALISIS DEMOGRAFICO

### Población total.

La Parroquia Toacaso del cantón Latacunga, provincia de Cotopaxi cuenta con una población total de 7.685 habitantes según el CENSO 2010, con una proyección del INEC para el año 2015 de 8.634 habitantes y de 9.269 para el año 2020.

### Tasa de Crecimiento total

De acuerdo con las estadísticas en los periodos 1990 - 2001, la parroquia presenta una tasa de crecimiento del 1,21%, en el período 2001 – 2010 la tasa de crecimiento es del 1,09% y en el período 2010-2020, se proyecta una tasa de decrecimiento del 1,12%, atribuyéndole, la reducción de la tasa de crecimiento, a factores migratorios de la población a otras provincias, o a la migración interna del área rural al área urbana. Se puede inferir este fenómeno en base a la información que se generó de la investigación directa levantada para estructurar el presente diagnóstico

**Tabla 9. Porcentaje de crecimiento parroquial – Toacaso**

TASA DE CRECIMIENTO			
Año	1990 – 2001	2001 – 2010	2010 – 2020
Porcentaje de crecimiento	1,21%	1,09%	1,12%

Fuente: INEC, CENSO – 2010.

Elaborado por: Equipo PDyOT, GADPR-T, 2015.



### Distribución de la población por sexo

De acuerdo a los datos del censo del año 2010, la diferencia del número poblacional de hombres y mujeres, es mínima; 51,36% mujeres y 48,64% hombres. Si hacemos una proyección con la misma proporción, para este año 2015, la población por género será de 4.200 hombres y 4.434 mujeres; es decir 234 mujeres más que los hombres, con una población total proyectada de 8.634 habitantes, en todo el territorio de la parroquia Toacaso.

**Tabla 10. Crecimiento demográfico por sexo**

Crecimiento Demográfica-Parroquia Toacaso por Sexo			
Año	Hombres	Mujeres	Total
1990	2.983	3.120	6.103
2001	3.388	3.582	6.970
2010	3.738	3.947	7.685
2014	4.136	4.367	8.503
2015	4.200	4.434	8.634

Fuente: INEC, CENSO – 2010.

Elaborado por: Equipo PDyOT, GADPR-T, 2015.

**Grafico 2. Crecimiento Demográfico por sexo**

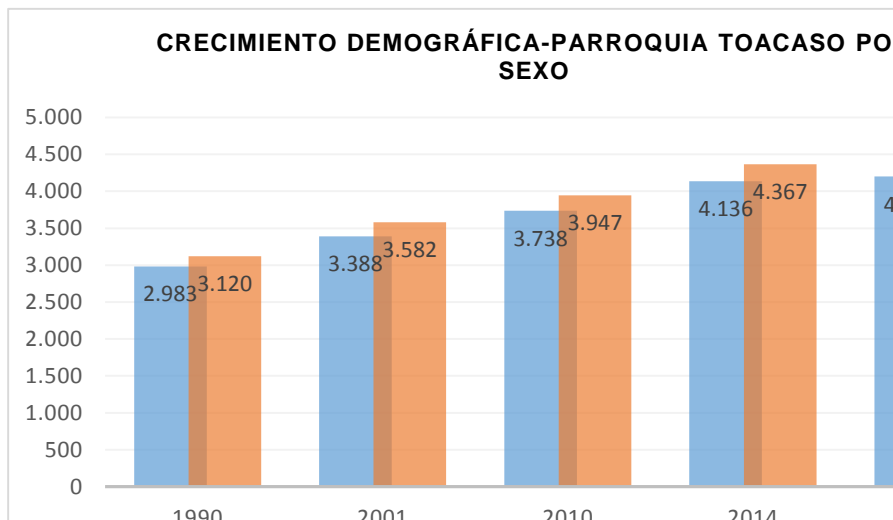

Fuente: INEC, CENSO - 2010.

Elaborado por: Equipo PDyOT, GADPR-T, 2015.



### Proyección demográfica referencial de la población

La tasa de crecimiento demográfico de la parroquia Toacaso (1.12) es relativamente menor comparada con la tasa de crecimiento nacional (1.37), posiblemente por la migración de sus pobladores. A continuación se detalla las proyecciones demográficas proyectadas para la parroquia Toacaso, según INEC 2010.

**Tabla 12. Proyecciones demográficas referenciales intercensal**

Proyección del Crecimiento Poblacional Intercensal											
Año	2010	2011	2012	2013	2014	2015	2016	2017	2018	2019	2020
Población	7.971	8.104	8.238	8.371	8.503	8.634	8.764	8.893	9.019	9.145	9.269

Fuente: INEC, CENSO – 2010.

Elaborado por: Equipo PDyOT GADPR-T, 2015.

**Grafico 2. Proyección Demográfica Referenciales Intercensal**



Fuente: INEC, CENSO – 2010.

Elaborado por: Equipo PDyOT, GADPR-T, 2015.



### Crecimiento poblacional de grupos etáreos y género

El crecimiento poblacional por edades y género que tiene la parroquia Toacaso, del cantón Latacunga, provincia de Cotopaxi, según los datos oficiales del INEC del censo del año 2010 se ve un notable crecimiento de los grupos etéreos de 5-9 y de 10 a 14 años de edad. Ellos se convertirán en la fuerza productiva de la parroquia, cantón y provincia a mediano plazo.

Los grupos etarios representativos (15-19 años) que están incorporados al sistema educativo se convertirán en la fuerza laboral y productiva para la parroquia, el cantón y la Provincia, a corto plazo.

**Tabla 13. Crecimiento poblacional de grupos etáreos y género**

Crecimiento poblacional de grupos etáreos y género año 2010				
Grupos de edad	Sexo			
	Hombres	Mujeres	Total	%
Menor de 1 año	83	75	158	2,06
De 1 a 4 años	354	361	715	9,30
De 5 a 9 años	512	522	1034	13,45
De 10 a 14 años	503	525	1028	13,38
De 15 a 19 años	449	454	903	11,75
De 20 a 24 años	300	330	630	8,20
De 25 a 29 años	240	267	507	6,60
De 30 a 34 años	212	236	448	5,83
De 35 a 39 años	190	207	397	5,17
De 40 a 44 años	156	180	336	4,37
De 45 a 49 años	146	160	306	3,98
De 50 a 54 años	115	124	239	3,11
De 55 a 59 años	104	109	213	2,77
De 60 a 64 años	104	96	200	2,60
De 65 a 69 años	94	103	197	2,56
De 70 a 74 años	83	86	169	2,20
De 75 a 79 años	44	53	97	1,26



## GOBIERNO AUTÓNOMO DESCENTRALIZADO PARROQUIAL RURAL DE TOACASO

De 80 a 84 años	35	35	70	0,91
De 85 a 89 años	9	16	25	0,33
De 90 a 94 años	3	5	8	0,10
De 95 a 99 años	2	3	5	0,07
<b>Total</b>	<b>3.738</b>	<b>3.947</b>	<b>7.685</b>	<b>100,00</b>

Fuente: INEC, CENSO - 2010.

Elaborado por: Equipo PDyOT, GADPR-T, 2015.

Para el año 2015, de acuerdo a la proyección realizada por el INEC y manteniendo la proporción determinadas en el censo del año 2010 de hombre y mujeres, se mantiene la tendencia:

**Tabla 14. Proyección 2015 por Edad y Sexo**

Grupos de Edades	Hombres	Mujeres	Total 2015	%
< 1 año	95	100	195	2.26
1 - 4	360	380	740	8.57
5 - 9	445	470	915	10.60
10 - 14	416	439	855	9.91
15 - 19	407	430	838	9.70
20 - 24	383	404	787	9.12
25 - 29	341	360	701	8.12
30 - 34	308	326	634	7.34
35 - 39	271	286	557	6.45
40 - 44	235	248	483	5.59
45 - 49	194	205	399	4.62
50 - 54	170	179	349	4.04
55 - 59	139	147	286	3.31
60 - 64	116	122	238	2.75
65 - 69	99	105	204	2.36
70 - 74	81	86	167	1.94
75 - 79	65	69	134	1.55
80 y Más	74	78	151	1.75
<b>Total</b>	<b>4,200</b>	<b>4,434</b>	<b>8,634</b>	<b>100</b>

Fuente: INEC, CENSO - 2010.

Elaborado por: Equipo PDyOT, GADPR-T, 2015.



Se puede observar que los niveles de crecimiento por edad y sexo de la parroquia Toacaso de las proyecciones 2015, son más mujeres que hombres; la edad comprendida 25 – 54 años tienen 36,16% de la población parroquial; 0-14 años con 31,36% de 15 – 24 con el 18,82%, seguido de 55-64 años del 6,06% y más de 65 años con un 7,6% de la población.

**Tabla 15. Proyección por grupo de edad 2015**

Años	Hombre 2015	Mujer 2015	Total	%
0-14	1317	1389	2706	31,36
15-24	790	834	1625	18,82
25-54	1519	1604	3123	36,16
55-64	255	269	524	6,06
Más de 65	319	338	656	7,6
<b>Total</b>	<b>4200</b>	<b>4434</b>	<b>8634</b>	<b>100</b>

Fuente: INEC, CENSO – 2010.

Elaborado por: Equipo PDyOT, GADPR-T, 2015.

**Gráfico 3. Proyección por grupo de edad**

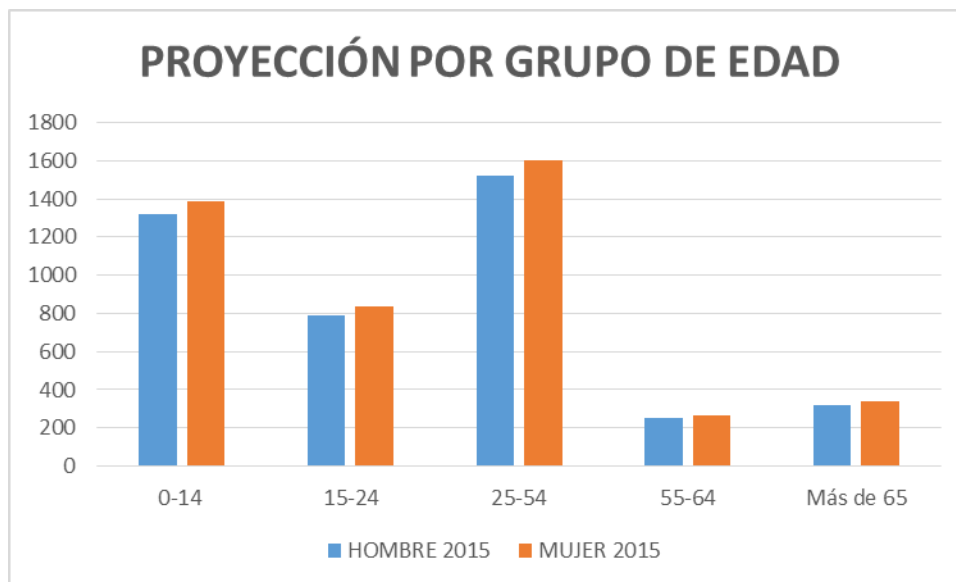

Fuente: INEC, CENSO – 2010.

Elaborado por: Equipo PDyOT, GADPR-T, 2015.



### Índices de feminidad, masculinidad y envejecimiento

Dentro del índices de feminidad, masculino y envejecimiento de la parroquia Toacaso, se ha tomado en cuenta el censo del año 2010 y proyecciones 2015; esta información disponible se desprende que el grupo poblacional de edad menor a los 24 años constituye el 54,17% de la población total de la parroquia, lo cual significa que en este territorio existe una población muy joven y con mayor número de feminidad, a la cual debe buscarse políticas de atención infantil y fuentes de empleo, otra de las razones es el alto nivel de migración como puede observar en la siguiente tabla y el grafico.

Mientras el grupo poblacional comprendido en edades entre 55 y más de 65 años constituye el 6,62% del total de la población parroquial; los niveles de crecimiento por edad y sexo de los adultos mayores tienen un nivel de vida mayor a los años anteriores, y más mujeres que hombres.

**Tabla 16. Índices de Feminidad, Masculinidad y Envejecimiento de Toacaso.**

Índices de Feminidad, Masculino y Envejecimiento								
Grupo de Edad	Sexo							
	Hombre 2010	Mujer 2010	Total	%	Hombre 2015	Mujer 2015	Total	%
0-14	1452	1483	2935	38,19	1317	1389	2706	31,4
15-24	749	784	1533	19,95	790	834	1625	18,8
25-54	1059	1284	2233	29,06	1519	1604	3123	36,2
55-64	208	205	413	5,37	255	269	524	6,06
Más de 65	270	301	571	7,43	319	338	656	7,6
<b>Total</b>	<b>3738</b>	<b>4057</b>	<b>7685</b>	<b>100</b>	<b>4200</b>	<b>4434</b>	<b>8634</b>	<b>100</b>

Fuente: INEC, CENSO – 2010.

Elaborado por: Equipo PDyOT, GADPR-T, 2015



Grafico 4. Índices de feminidad, masculinidad y envejecimiento de Toacaso

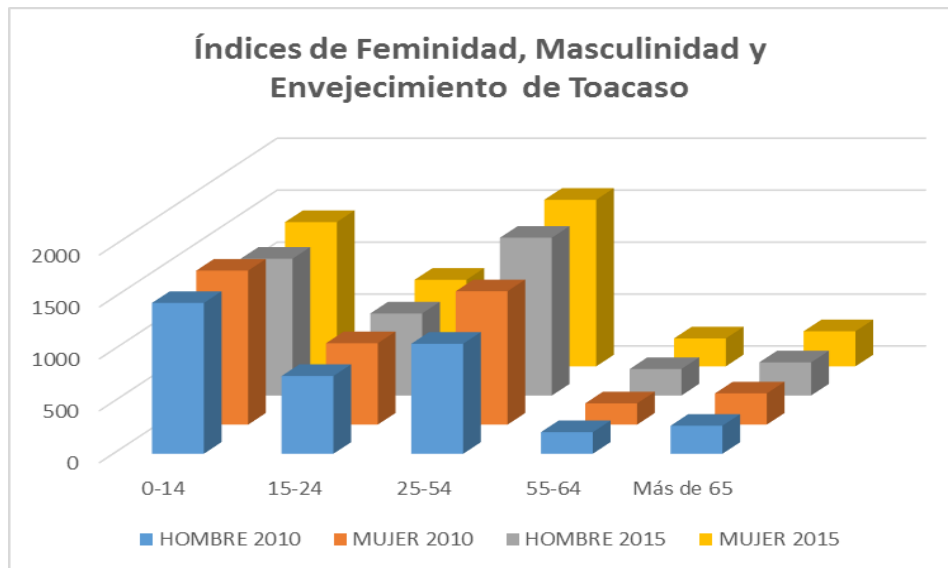

Fuente: INEC, CENSO – 2010.  
Elaborado por: Equipo PDyOT GADPR-T, 2015.

### Auto identificación étnica

Una de las características socio-demográficas de la parroquia de Toacaso es la coexistencia de los grupos poblacionales pertenecientes a la población Indígena-mestiza, mayoritaria de la población dice pertenecer a la nacionalidad Kichwa.

De acuerdo a los resultados del Censo 2010, el 45,93% se autodefine indígena, 52,66% mestizo, 0,66% blanco, 0,29% afro ecuatoriano, 0,35% montubio, y otros 0.10%; así lo podemos observar en la siguiente tabla N° 6.



**Tabla 17. Auto Identificación Étnica, Parroquia Toacaso**

Auto Identificación Étnica		
Étnica	Población 2010	%
Mestizo	4047	52,66
Indígena	3530	45,93
Blanco	51	0,66
Afroecuatoriano	22	0,29
Montubio	27	0,35
Otro 0,1	8	0,10
<b>Total</b>	<b>7685</b>	<b>100,00</b>

Fuente: INEC, CENSO – 2010.

Elaborado por: Equipo PDyOT, GADPR-T, 2015.

De acuerdo a las características particulares de los aspectos ecológicos, sociales, culturales y de las dinámicas económicas, se agrupó en 3 grupos; comunidades, habitantes que viven en la zona agroecológica alta, barrios a las poblaciones que viven en la zona agroecológica baja y los pobladores del centro poblado de Toacaso.

Según la información primaria de las encuestas aplicadas por equipo técnico del PDyOTPR-T 2014 - 2019, las comunidades que viven en las comunidades, el 89% se autodefine indígena y el 11% mestizo; mientras que los habitantes de los Barrios y Centro Poblado el 100% se autodefinen mestizos. Se ha encontrado que los habitantes originarios de las comunidades que migran a los barrios y al centro poblado de la parroquia se autodefinen como mestizos. Al parecer el sentido de pertenencia a un territorio influye en la autodefinición étnica.

**Tabla 18. Auto identificación étnica de la parroquia Toacaso, año 2015**

Sub variables	Comunidades %	Barrios %	Centro Poblado %	Total %
Mestizo	11	100	100	40
Indígena	89	0	0	60
Blanco	0	0	0	0
Afro	0	0	0	0
<b>TOTAL</b>	<b>100</b>	<b>100</b>	<b>100</b>	<b>100</b>

Fuente: INEC, CENSO – 2010.

Elaborado por: Equipo PDyOT, GADPR-T, 2015.



### Distribución de la población por área de residencia

De acuerdo al INEC, toda la población de la Parroquia Toacaso, es una población rural. Sin embargo, de los datos proporcionados por los dirigentes de las comunidades y barrios, podemos tener una aproximación del número de personas que viven en el campo y en el número de personas que viven en el centro poblado.

Tabla 19. Componente Estructura Comunitaria

ID	Nombre Barrios	N. familias viven comuna	%
1	Chisalo	45	2,27
2	San Francisco	70	3,53
3	San José	32	1,61
4	Guagrahuasi	15	0,76
5	Wintza	160	8,07
6	San Carlos	200	10,09
7	Chisulchi Grande	45	2,27
8	Chisulchi Chico	30	1,51
9	Guingopana	40	2,02
10	Moya San Agustin	40	2,02
11	Moya Grande	60	3,03
12	San Bartolo	120	6,05
13	Quillusillin	60	3,03
14	Yanahurquito Chico	200	10,09
15	Yanahurquito San Antonio	25	1,26
16	Chilche	35	1,77
17	La Mónica	35	1,77
18	Planchaloma	100	5,05
19	Samaná	50	2,52
20	Vicente León	64	3,23
21	Patria Nueva	30	1,51
22	San Ignacio	180	9,08
23	Quinte San Antonio	45	2,27
24	Quinte Buena Esperanza	50	2,52
25	Rasuyacu Corazón	55	2,77
26	Rasuyacu Chigquanto	82	4,14
27	Coop. Rasuyacu	50	2,52
28	Cotopilalo	64	3,23
	<b>Total</b>	<b>1982</b>	<b>100,00</b>

Fuente: Encuestas PDYOT – 2015.

Elaborado por: Equipo PDyOT, GADPR-T, 201



Tabla 20. Componente Estructura Barrial

ID	Nombre Barrios	N. familias viven barrios	%
1	Pilacumbi	400	42,69
2	Lomas de Monjas	30	3,20
3	Pintze Grande	84	8,96
4	Pintze Chico	50	5,34
5	Yugsiche Alto	90	9,61
6	Yugsiche Bajo	55	5,87
7	Cuicuno Sur	55	5,87
8	El Calvario	30	3,20
9	La Libertad	80	8,54
10	Chilla Buena Esperanza	63	6,72
	<b>Total</b>	<b>937</b>	<b>100,00</b>

Fuente: Encuestas PDYOT – 2015.

Elaborado por: Equipo PDyOT, GADPR-T, 2015.

Tabla 21. Componente Estructural del Centro Poblado

ID	Nombre Calles	N. familias viven Centro Poblado	%
1	Calle Pichincha	25	13,30
2	Calle Cotopaxi	35	18,62
3	Calle Oriente	28	14,89
4	Calle Bolívar	25	13,30
5	Calle Manabí	20	10,64
6	Calle Espejo	25	13,30
7	Calle Nueva Vía Sigchos	30	15,96
	<b>Total</b>	<b>188</b>	<b>100</b>

Fuente: Encuesta PDYOT – 2015.

Elaborado por: Equipo PDyOT, GADPR-T, 2015.



### Densidad Poblacional

De acuerdo al Censo de Población del año 2010 realizado por el INEC, se visualiza con código 050162, de la provincia de Cotopaxi, cantón Latacunga, parroquia Toacaso, cuenta con 7685 habitantes, y una superficie de la parroquia 182,36 km<sup>2</sup>, que corresponde a una densidad de 42,14 hab/km<sup>2</sup>.

Tabla 22. Densidad Poblacional

Año de censo	1990	2001	2010	2020
Densidad poblacional	33,47	38,22	42,14	50,83

Fuente: INEC, CENSO - 2010.  
Elaborado por: Equipo PDyOT, GADPR-T, 2015.

Gráfico 5. Densidad Poblacional de Toacaso

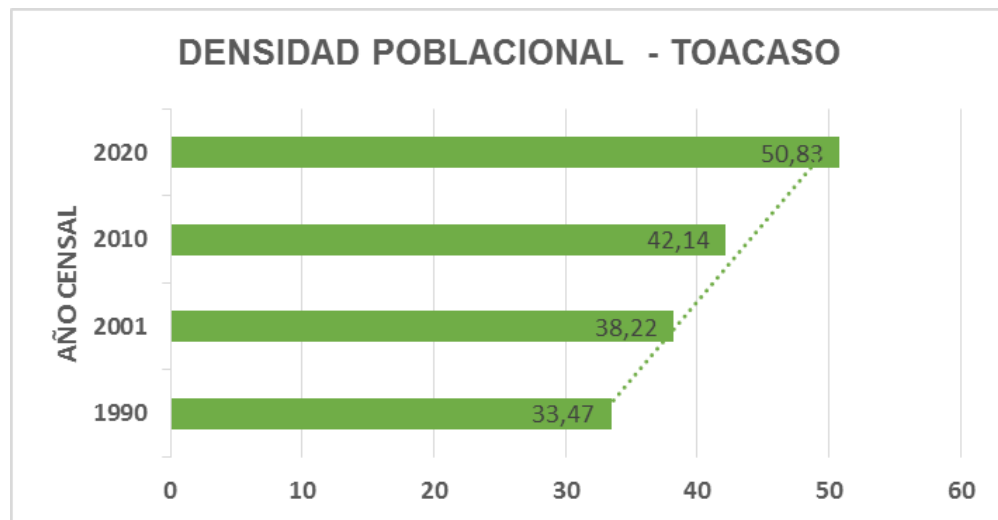

Fuente: INEC, CENSO - 2010.  
Elaborado por: Equipo PDyOT, GADPR-T, 2015



### 2.3. EDUCACIÓN

La Parroquia Toacaso se encuentra en el distrito educativo Latacunga, el circuito N.05D01C01. El nivel de educación y formación marca el destino de un pueblo, por ello se pone mucho énfasis en entender su dinámica.

Para el año 2014, el Ministerio de Educación cambió la estructura del sistema educativo nacional. Antes del año 2014, la estructura educativa contemplaba; La educación inicial, primaria, ciclo básico, bachillerato y la educación superior. Actualmente es; educación pre escolar, educación básica, el bachillerato y la educación superior.

**Tabla 23. Estructura escolar antes del 2014**

Nominación	Años de escolaridad
Prescolar	Jardín Educación inicial
Primaria	Del 1 <sup>er</sup> a 6 <sup>to</sup> grado
Ciclo Básico	Del 1 <sup>ro</sup> al 3 <sup>er</sup> curso
Bachillerato	Del 4 <sup>to</sup> al 6 <sup>to</sup> curso
Superior	Estudios universitarios

Fuente: MinEduc.

Elaborado por: Equipo PDyOT, GADPR-T, 2015.

**Tabla 24. Estructura escolar actual**

Nominación	Años de escolaridad
Prescolar	Educación inicial
Básica	Del 1 <sup>ro</sup> al 10 <sup>mo</sup> Básica
Bachillerato	Del 1 <sup>ro</sup> al 3 <sup>ro</sup> Bachillerato
Superior	Estudios universitarios

Fuente: MinEduc.

Elaborado por: Equipo PDyOT, GADPR-T, 2015.

#### Tasa de asistencia por nivel educativo

De acuerdo a los datos oficiales del Distrito Latacunga del Año Lectivo 2014 -2015, la Parroquia Toacaso tiene, del total de matriculados, la tasa de asistencia es del 98,32% y la deserción estudiantil llega al 1,68%.



**Tabla 25. Tasa de asistencia por nivel de educación Parroquia Toacaso 2014 - 2015**

Año Lectivo 2014-2015	Educación Inicial %	Educación General Básica %	Bachillerato %	Porcentaje Total
Estudiantes asistente	99,2	98,40	97,40	98,32%
Deserción estudiantil	0,8	1,60	2,60	1,68%
Matrícula 2014-2015	100	100,0	100	100%

Fuente: Estadística Instituciones Educativas - Distrito Latacunga.  
Elaborado por: Equipo PDYOT, GADPR-T, 2015.

**Grafico 6. Tasa de asistencia por nivel de educación Parroquia Toacaso 2014-2015**

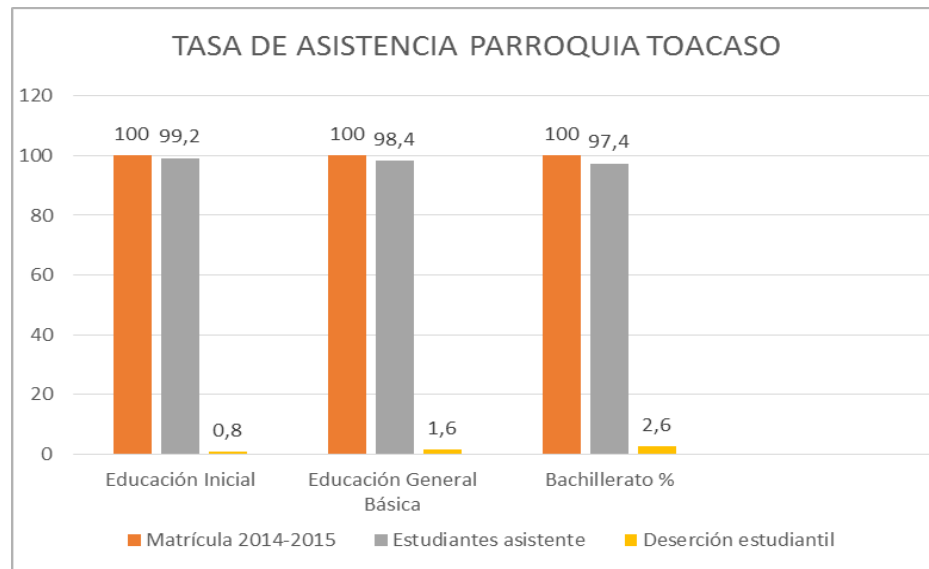

Fuente: Estadística Instituciones Educativas - Distrito Latacunga.  
Elaborado por: Equipo PDyOT GADPR-T, 2015

### Tasa nivel educativo de población de Toacaso

De acuerdo a los datos de las encuestas realizadas referente a la educación en las Comunidades, Barrios y Centro Poblado de la Parroquia Toacaso, por el Equipo Técnico del PDyOTPR-T del 2014-2019, se observa que el 33,35% de la población tienen la instrucción primaria, 23,05% Educación Básica, 19,25% Bachillerato, 12,32% Analfabetismo, 5,82% ninguna que implica que es una población no escolar.



Solamente el 2% de la población tiene educación superior; Estudiantes Universitarios, titulados universitarios y titulados a nivel tecnológico.

**Tabla 26. Tasa nivel de educación de la Parroquia Toacaso**

Nivel Educativo	2014 %
Ninguno	5,82
Analfabeto	12,32
Alfabetizado	0,49
Pre inicial	1,78
Primaria	33,35
Educación Básica	23,05
Ciclo Básico	1,66
Bachillerato	19,25
Estudiante Universitario	1,96
Tecnólogo	0,12
Título Universitario	0,18
<b>Total</b>	<b>100,00</b>

**Fuente:** Encuesta PDYOT – 2015.

**Elaborado por:** Equipo PDyOT, GADPR-T, 2015.

En el cuadro consta como categorías diferentes la educación básica, primaria y ciclo básico, con el fin de determinar los jóvenes que está fuera del sistema educativo. Las personas que respondieron que terminaron a primaria, no continuaron sus estudios a nivel secundario, lo mismo los jóvenes que respondieron que tienen el ciclo básico, no continuaron sus estudios a nivel del bachillerato.



**Gráfico 7. Nivel de educación de la Parroquia Toacaso**

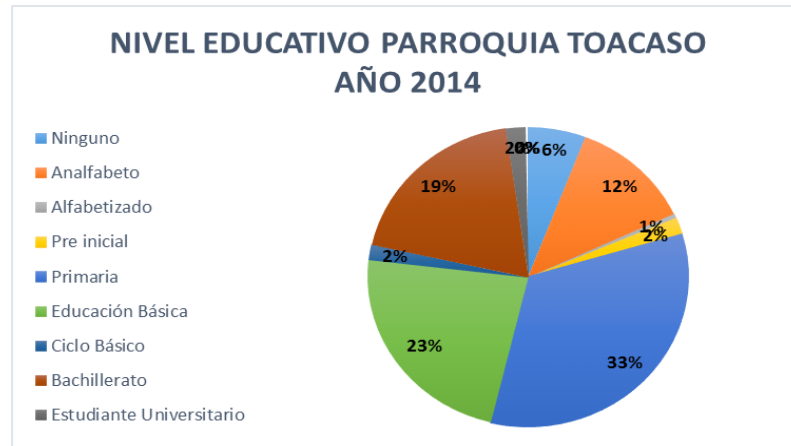

Fuente: Encuesta PDYOT – 2015.

Elaborado por: Equipo PDYOT, GADPR-T, 2015.

### Escolaridad de la población

La escolaridad hace referencia a los diferentes niveles de educación que tienen la parroquia Toacaso; el Ministerio de Educación cambió la estructura del sistema educativo nacional en el año 2014, al comparar con el INEC 2010 su estructura educativa contemplaba; preescolar (Jardín), primaria (1ro. a 6to. Grado), ciclo básico (1ro. a 3er. Curso), Bachiller (4to. a 6to. curso) y para el año lectivo 2014 – 2015 es; educación pre escolar (Inicial), educación básica (1ro al 10mo Básica), el bachillerato (1ro al 3ro Bachillerato); también se puede observar que 321 estudiantes se ha incrementado en este año lectivo.

**Tabla 27. Escolaridades de la población de Parroquia Toacaso**

Escolaridad de la Población – Toacaso				
Educación	Año 2010	%	Año Lectivo 2014 – 2015	%
Educación Inicial	44	1,76	124	4,40
Educación Básica	1.146	45,91	2393	84,95
Educación Primaria	653	26,16	-	0,00
Educación Secundaria	434	17,39	-	0,00



Educación Bachillerato	219	8,77	300	10,65
<b>TOTAL</b>	<b>2496</b>	<b>100,00</b>	<b>2817</b>	<b>100,00</b>

Fuente: INEC y Estadística Instituciones Educativas - Distrito Latacunga.

Elaborado por: Equipo PDyOT GADPR-T, 2014-2019

**Grafico 8. Escolaridad de la población - Toacaso**

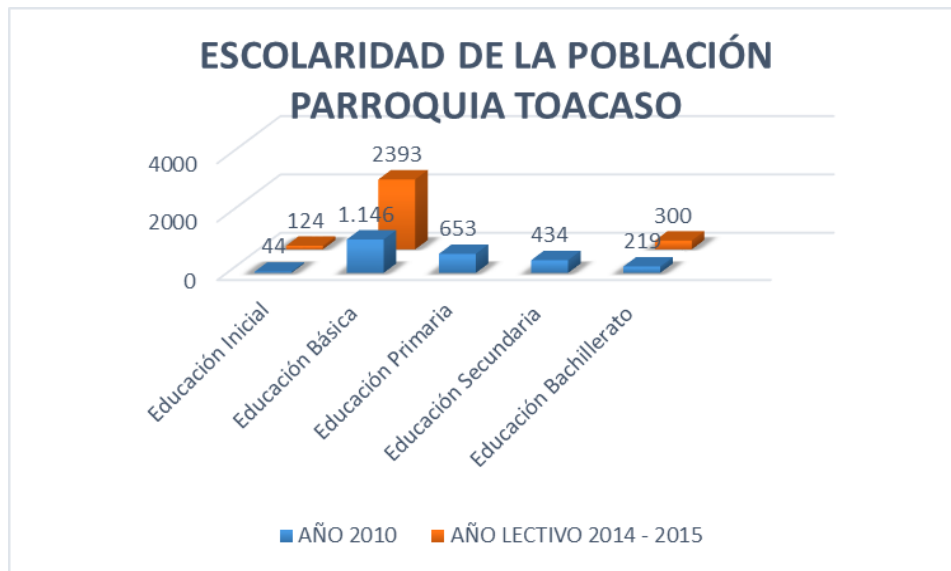

Fuente: INEC, CENSO - 2010.

Elaborado por: Equipo PDYOT, GADPR-T, 2015

### Escolaridad de la población por edad

Según la asistencia por niveles de educación y edad, en el año 2010 el 42,15% de la población asiste a la educación básica de un total 1.146 estudiantes, la edad comprendida de 5 a 34 años, el porcentaje más bajo de asistencia por niveles de educación y edad es posgrado en ese año 0,15% de 4 profesionales.

**Tabla 28. Escolaridad por edad 2010**

Grupos de edad de Estudiantes	Nivel de instrucción más alto al que asiste o asistió en 2010	Total	%
25 – 74 años	Centro de Alfabetización/(EBA)	25	0,92



## GOBIERNO AUTÓNOMO DESCENTRALIZADO PARROQUIAL RURAL DE TOACASO

5 – 9 años	Preescolar	44	1,62
5 – 74 años	Primario	653	24,02
10 – 34 años	Secundario	434	15,96
5 – 39 años	Educación Básica	1.146	42,15
15 – 34 años	Bachillerato - Educación Media	219	8,05
15 – 45 años	Ciclo Postbachillerato	36	1,32
15 – 44 años	Superior	152	5,59
25 – 54 años	Postgrado	4	0,15
15 – 34 años	Se ignora	6	0,22
	<b>Total</b>	<b>2.719</b>	<b>100</b>

Fuente: INEC, Censo de población y vivienda - 2010.

Elaborado por: Equipo, PDYOT, GADPR-T, 2015.

### Escolaridad de la población por nivel educativo 2014 – 2015

En la parroquia se han identificado 13 establecimientos educativos, la estadísticas de las instituciones educativas del Distrito Latacunga a nivel parroquial el periodo 2014-2015 se encuentran matriculados en educación inicial 125, educación general básica 2432 y bachillerato 308; Niños asistentes 124 Inicial, 2393 Básica, 300 en bachillerato; deserción estudiantil 1 en inicial, 39 en educación básica, y 8 en bachillerato, según lo muestra el cuadro a continuación.

**Tabla 29. Escolaridad año lectivo 2014 – 2015**

Año Lectivo 2014-2015	Matrícula	%	Estudiantes Asistente	%	Deserción Estudiantil	%
Educación Inicial	125	4,36	124	4,40	1	2,08
Educación General Básica	2432	84,89	2393	84,95	39	81,25
Bachillerato	308	10,75	300	10,65	8	16,67
<b>Total</b>	<b>2865</b>	<b>100,00</b>	<b>2817</b>	<b>100,00</b>	<b>48</b>	<b>100,00</b>

Fuente: Estadística Instituciones Educativas - Distrito Latacunga.

Elaborado por: Equipo PDYOT, GADPR-T, 2015.



### Asistencia a establecimiento de educación especial

De acuerdo al Instituto Nacional de Estadística y Censos 2010, las personas con capacidad diferente asisten actualmente a establecimiento de educación especial 21 estudiantes, 289 no asisten y se ignora 107.

**Tabla 30. Asistencia Establecimiento de Educación Especial**

Capacidades Diferentes Parroquia Toacaso	Si	No	Se ignora	Total
Asiste actualmente a establecimiento de educación especial	21	289	107	417

Fuente: INEC, Censo de población y vivienda - 2010.

Elaborado por: Equipo PDYOT, GADPR-T, 2015.

### Tasa de escolaridad de la población

La Parroquia Toacaso según INEC, Censo de población y vivienda - 2010, el promedio de escolaridad de las personas de 24 y más años de edad, hombres 6,6%, mujeres 5,0% y total de promedio de la tasa de escolaridad 5,7%.

**Tabla 31. Tasa de escolaridad de las personas de 24 y más años de edad, Parroquia Toacaso.**

Tasa de escolaridad de las personas de 24 y más años de edad			
Nombre de parroquia	GENERO		
	Hombre	Mujer	Total
TOACASO	6,6	5,0	5,7

Fuente: Censo de población y vivienda INEC 2010

Elaborado por: Equipo Técnico PDyOTPR-T, 2014 - 2019.



### Alfabetismo y analfabetismo de la población

El porcentaje de analfabetismo en la parroquia, para el del año 2010, alcanzaba el 18,91% de personas que no saben leer. De esta manera, Toacaso se ubicaba entre las parroquias con índices más altos de analfabetismo superando incluso la media provincial que es de 12.57%.

**Grafico 9. Analfabetismo año 2010**

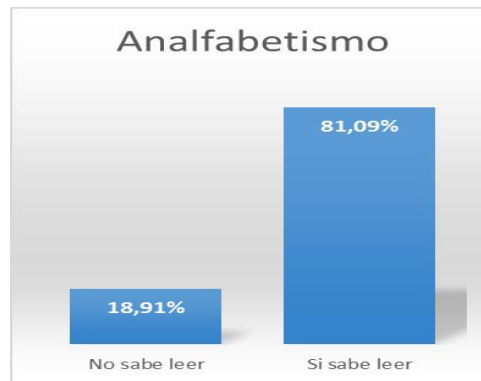

Fuente: INEC, Censo de población y vivienda – 2010.  
Elaborado por: Equipo PDYOT, GADPR-T, 2015.

### Tasa Grupos Étnicos de alfabetismo y analfabetismo de la Población

El analfabetismo se concentraba en la población indígena con el 24,27%, aspecto muy preocupante para el desarrollo de la parroquia.

**Tabla 32. Tasa Grupos Étnicos de alfabetismo y analfabetismo**

Tasa de Grupos Étnicos de alfabetismo y analfabetismo de la Población Toacaso			
Grupos Étnicos	Alfabeto	Analfabeto	Total
Indígena	75,73%	24,27%	100,00%
Afroecuatoriano/a	88,89%	11,11%	100,00%
Montubio/a	78,95%	21,05%	100,00%
Mestizo/a	85,18%	14,82%	100,00%
Blanco/a	83,78%	16,22%	100,00%
Otro/a	100,00%	-	100,00%

Fuente: INEC, Censo de población y vivienda - 2010.  
Elaborado por: Equipo PDYOT, GDAPR-T, 2015.



Los diferentes esfuerzos en el campo educativo, esta realidad ha cambiado. De acuerdo a los datos de las encuestas 2015 realizadas para el presente Plan, actualmente el 12,32% de la población es analfabeta, se infiere entonces que hubo una reducción del analfabetismo del 6.59 puntos porcentuales; sin embargo el problema sigue siendo fuerte.

**Grafico 10. Analfabetismo año 2015**

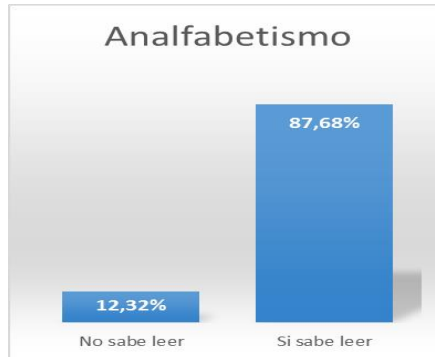

Fuente: Censo de población y vivienda INEC 2010

Elaborado por: Equipo Técnico PDyOTPR-T, 2014 - 2019

### Deserción escolar total.

De acuerdo a los datos estadísticos de la parroquia Toacaso proporcionados por el Distrito Educativo Latacunga, del año lectivo 2014 – 2015, en la educación inicial, educación general básica y bachillerato se matricularon 2.865 estudiantes, de ellos 2817, que corresponde al 98.32%, terminaron exitosamente el año lectivo, y se registra la deserción escolar de 48 estudiantes, que es el 1,68%, del total de la población estudiantil de Toacaso.

**Tabla 33. Estadística Estudiantes 2014-2015 Parroquia: Toacaso**

Año Lectivo 2014-2015	Total Estudiantes	Porcentaje
Matrícula 2014-2015	2865	100%
Estudiantes que culminaron el año lectivo	2817	98,32%
Deserción estudiantil	48	1,68%

Fuente: Estadística Instituciones Educativas



Elaborado por: Equipo PDYOT, GADPR-T, 2015.

### Deserción escolar Educación Inicial

Si analizamos los datos en la educación inicial, la deserción es prácticamente nula.

**Tabla 24. Estadística niños, niñas 2014-2015 parroquia: Toacaso educación inicial**

Año Lectivo 2014-2015	Educación Inicial		Total Estudiantes
	3 Años	4 Años	
Matrícula 2014-2015	40	85	125
Estudiantes asistente	40	84	124
Deserción estudiantil	0	1	1

Fuente: Estadística Instituciones Educativas

Elaborado por: Equipo PDYOT, GADPR-T, 2015.

### Deserción escolar Educación General Básica

En la población estudiantil de la educación básica, el mayor número de deserciones se produce en el octavo y novenos año de educación.

**Tabla 34. Estadística Estudiantes 2014-2015 Educación General Básica**

Año Lectivo 2014-2015	Educación General Básica										Total Estudiantes
	1ro. EGB	2do. EGB	3ro. EGB	4to. EGB	5to. EGB	6to. EGB	7mo. EGB	8vo. EGB	9no. EGB	10mo. EGB	
Deserción estudiantil	2	2	1	4	0	3	4	9	10	4	39

Fuente: Estadística Instituciones Educativas

Elaborado por: Equipo PDYOT, GADPR-T, 2015.

### Deserción Escolar Bachillerato

La deserción en el bachillerato, de los estudiantes matriculados en el colegio de la Parroquia es relativamente escasa.



Tabla 35. Estadística Estudiantes del Bachillerato 2014-2015

Año Lectivo 2014-2015	Bachillerato			Total Estudiantes
	1ro. BACH.	2do. BACH.	3ro. BACH.	
Matrícula 2014-2015	109	113	86	222
Estudiantes asistente	103	111	86	214
Deserción estudiantil	6	2	0	8

Fuente: Estadística Instituciones Educativas

Elaborado por: Equipo PDYOT, GADPR-T, 2015.

### Distribución de la infraestructura escolar.

La distribución espacial de los centros educativos en el territorio de la parroquia fue más o menos regular. La unificación, por ende, el cierre de actividades de los establecimientos educativos unidocentes o pluridocentes afectó a las comunidades más distantes.

Actualmente la parroquia Toacaso cuenta con 20 instituciones educativas habilitadas y 5 instituciones educativas fusionadas, es decir, están cerradas sus actividades escolares.

De acuerdo al Distrito Latacunga, la Parroquia cuenta con 13 Instituciones Educativas Pública: 11 escuelas y 2 Colegios (uno presencial y otro a distancia) y se encuentra en los límites oficiales de la parroquia Toacaso.

Tabla 36. Distribución de las Instituciones Educativa de la Parroquia (Distrito Latacunga)

N°.	NOMBRE DE LA INSTITUCIÓN	UBICACIÓN
1	Cesar Moya Sánchez	Caserío Chisulchi Grande
2	Coronel Héctor Espinosa	Caserío Planchaloma
3	Mario Maldonado	Guingopana
4	Dr. Euclides Salazar Pazmiño	Caserío Chisulchi Chico
5	Cámara de Comercio	San Bartolo
6	Dr. Miguel Campaña Silva	Caserío San Agustín de la Moya
7	Dr. Rafael Silva Tapia	Caserío Rasuyacu



## GOBIERNO AUTÓNOMO DESCENTRALIZADO PARROQUIAL RURAL DE TOACASO

8	Luis Enrique Velasque	Comunidad Wakrawasi
9	Luis Felipe Borja	Calle Pichincha y Cotopaxi Centro
10	Luisa Sayas de Galindo	Caserío Pilacumbi
11	Patronato Municipal de Amparo Social Latacunga	Caserío Quillusillín
12	Simón Rodríguez	Calle Cotopaxi y Pichincha barrio norte
13	Colegio Técnico Toacaso.	Calle Oriente y Policarpa Tinajero

Fuente: Distrito Latacunga.

Elaborado por: Equipo PDYOT, GADPR-T, 2015.

### Instituciones Educativas que están dentro de las comunidades (Conflictos de límites)

En la Parroquia 6 escuelas no registradas en el Distrito Latacunga, pero están dentro de las comunidades en el territorio en conflicto, ya existen acuerdos de legalización límites territoriales en CONALID y consta en la demarcación.

**Tabla 37. Instituciones Educativas que están dentro de las comunidades (Conflictos de límites)**

N°.	NOMBRE DE LA INSTITUCIÓN	UBICACIÓN
1	Dr. Enrique Izurieta	Yanahurquito Chico
2	Francisco Huerta Rendón	San Carlos
3	Julio Hidalgo	Chilla Buena Esperanza
4	Sin nombre	La Mónica
5	Antonio Frías	Chilche
6	Antonio Toapanta	Yanahurquito San Antonio
7	Colegio Técnico Bilingüe Chaquiñan	En el Barrio Planchaloma

Fuente: Encuestas PDYOT – 2015.

Elaborado por: Equipo PDYOT, GADPR-T, 2015.

### Instituciones educativas fusionadas, de la parroquia Toacaso.

Hasta el momento se registra 5 instituciones educativas fusionadas, es decir, están cerradas sus actividades escolares.

**Tabla 38 . Instituciones Educativas cerradas de la Parroquia**

N°.	NOMBRE DE LA INSTITUCIÓN	UBICACIÓN
1	13 de Junio	Yugsiche
2	Dr. Miguel Campaña Silva	Moya San Antonio
3	José Aurelio Quevedo	San José de Toacaso



4	Ilinizas	San Francisco
5	Cristóbal Cepeda Izurieta	Caserío La Moya Grande

Fuente: Estadística Instituciones Educativas  
Elaborado por: Equipo PDYOT, GADPR-T, 2015

### Percepción de la calidad infraestructura escolar comunitaria.

Según datos proporcionados por los moradores, en las encuestas aplicadas en las comunidades de la parroquia Toacaso, la percepción referente a la calidad de la infraestructura escolar comunitaria, encontramos que el 15,13% de la población califica como Muy Buena, el 67,65% califica como Buena y 17,23% califica como Mala.

Grafico N°. 11 Calidad Infraestructura Escolar Comunitaria

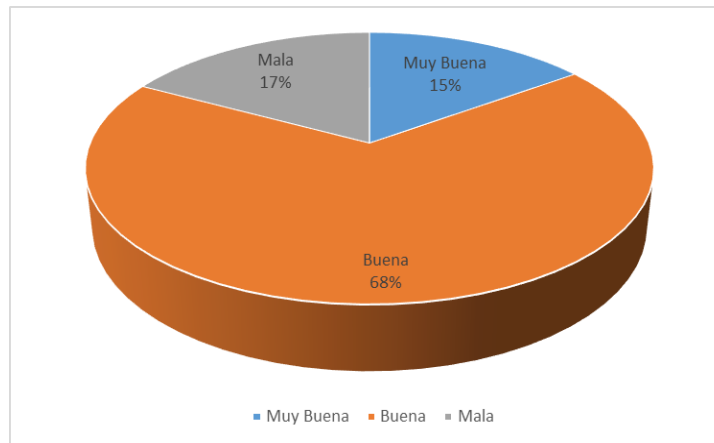

Fuente: Encuesta PDYOT – 2015.  
Elaborado por: Equipo PDYOT, GADPR-T, 2015.

### Percepción de la calidad infraestructura escolar barrial.

Según datos proporcionados por los moradores, en las encuestas aplicadas en los barrios de la parroquia Toacaso, la percepción referente a la calidad de la infraestructura escolar, encontramos que el 1.3% de la población califica como Muy Buena, el 87,01% califica como Buena y 11,69% califica como Mala.



**Grafico 12. Calidad Infraestructura Escolar Barrial**

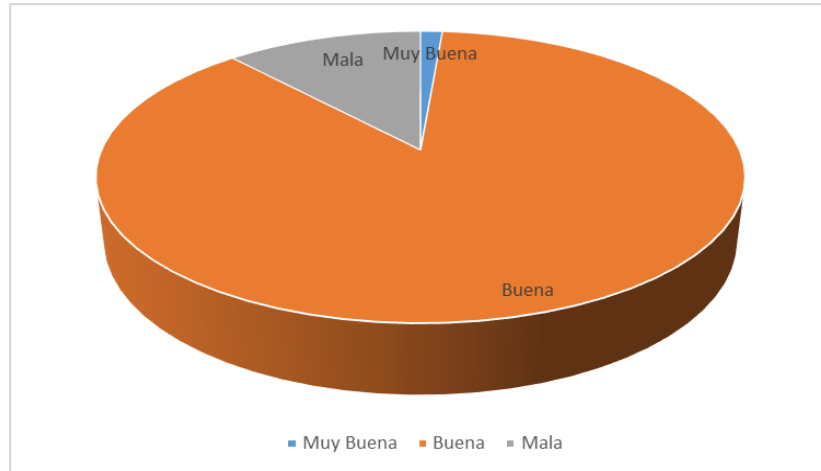

Fuente: Encuesta PDYOT – 2015.  
Elaborado por: Equipo PDYOT, GADPR-T, 2015.

### **Percepción de la calidad infraestructura escolar del Centro Poblado**

La Calificación de la infraestructura escolar de los habitantes del Centro Poblado, el 100% de ellos expresan como Buena.

En promedio general de toda la Parroquia, la percepción que tienen los moradores de las comunidades, barrios y el centro poblado la parroquia Toacaso, respecto a la infraestructura escolar es del 11,53% como Muy Buena, 72,90% como Buena y el 15,58% Mala. Es decir la mayor parte lo considera como buena la infraestructura y un grupo importante lo califica como mala.



**Grafico 13. Calidad Infraestructura Escolar Centro Poblado**

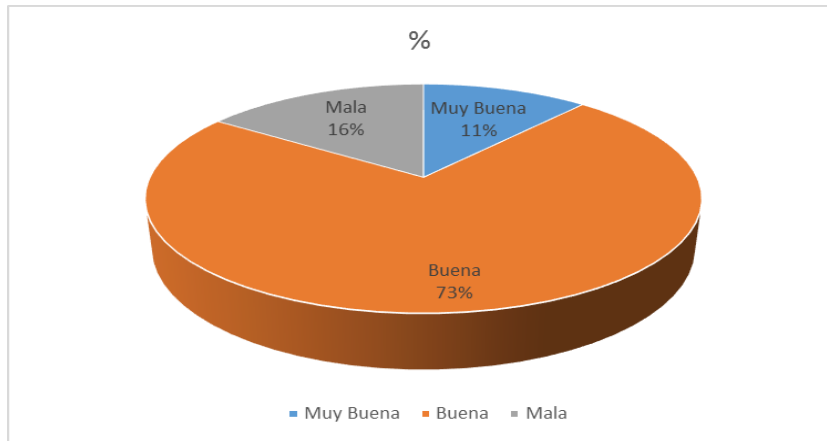

Fuente: Encuesta PDYOT – 2015.

Elaborado por: Equipo PDYOT, GADPR-T, 2015.

**Lugares donde se trasladaron los estudiantes del instituciones educativa cerradas de la comunidades.**

Según información proporcionadas por los comuneros de las 28 comunidades, los estudiantes de los establecimiento cerrados acuden a diferentes lugares: el 38,88% (180 estudiantes) a Toacaso, el 25,92% (120 estudiantes) a Planchaloma, el 9,72% (45 estudiantes) a Latacunga, el 4,32% (20 estudiantes) a Saquisilí y Machachi, y menos del 2,16% a otros lugares, como se detalla en el siguiente cuadro.

**Tabla 39. Lugares donde se Trasladaron los Estudiantes de las Instituciones Educativa Cerradas.**

N.	Lugar - Escolaridad de la Comunidad	Cantidad	%
1	Sigchos	10	2,16
2	Latacunga	45	9,72
3	Saquisilí	20	4,32
4	Ambato	10	2,16
5	Quito	10	2,16
6	Guaytacama	8	1,73
7	Machachi	20	4,32



## GOBIERNO AUTÓNOMO DESCENTRALIZADO PARROQUIAL RURAL DE TOACASO

8	Planchaloma	120	25,92
9	Toacaso	190	41,04
10	Yanahurquito Chico	20	4,32
12	Tanicuchi	10	2,16
<b>Total</b>		<b>463</b>	<b>100</b>

Fuente: Encuesta PDYOT – 2015.

Elaborado por: Equipo PDYOT, GDPR-T, 2015.

En las comunidades la sectorización de la educación, perjudica a los estudiantes de escasos recursos económicos, ya que se levanta a las 05H00AM para ir a la escuela arriba mencionada, y llega a la casa a las 15H00PM, Ejemplo hay comunidades que viven hasta 1H15 de distancia al puesto donde se toma un transporte, en caso de Chisalo.

### Lugares donde se trasladaron los estudiantes de las instituciones educativa cerradas de los barrios.

Por cierre de 2 establecimientos educativos de los barrios de Toacaso los estudiantes se trasladaron a los siguientes lugares: 65,62% a Toacaso (116 estudiantes), 14,12% a Latacunga (25 estudiantes); 11,30% Saquisilí (20 estudiantes), 8,47% Pilacumbi (15 estudiantes), y por migración a la Amazonia 0,56%.

**Tabla 40. Lugares de traslado de estudiantes de las Instituciones Educativa cerradas de los Barrios**

N.	Lugar - Escolaridad del Barrio	Cantidad	%
1	Latacunga	25	14,12
2	Saquisilí	20	11,30
3	Toacaso	116	65,54
4	Pilacumbi	15	8,47
6	Amazonia	1	0,56
<b>Total</b>		<b>177</b>	<b>100,00</b>

Fuente: Encuesta PDYOT – 2015.

Elaborado por: Equipo PDYOT, GADPR-T, 2015.



### Calidad de la educación en la comunidad

Los datos obtenidos por los comuneros de las 28 comunidades y 10 barrios; exponen que 43,75% la calidad de educación es malo por el cierre de las escuelas, 18,75% falta de enseñanza, 12,5% falta de profesores, 6,25% falta de infraestructura, no puntuales, falta tecnología, pocos profesores; calidad educación buena se refleja 33,84% enseñan bien y 29,80% es cerca.

**Tabla 41. Razón Calidad Escuela Comunidad**

Calidad Educ comuna M	%	Calidad Educ comuna B	%
Cerrado	43,75	Enseñan	33,84
Falta de Enseñanza	18,75	Cerca	29,80
Falta de Profesores	12,5	Mejor Atención	10,10
Falta Infraestructura	6,25	Aprenden Bien	5,05
No Puntuales	6,25	Profe. Preparados	8,59
Falta de Tecnología	6,25	Ayudan	8,59
Pocos profesores	6,25	Cumplen el Horario	4,03
<b>TOTAL</b>	<b>100</b>		<b>100,00</b>

Fuente: Encuesta PDYOT – 2015.  
Elaborado por: Equipo PDYOT, GADPR-T, 2015.

### Calidad de la educación donde estudia su hijo

Los comuneros exponen que 31,25% la calidad de educación donde estudia su hijo es falta de docentes; 21,88% no enseñan bien, 9,37% mala infraestructura y por ende es mala la calidad de educación; otros dice que es buena 50,26% enseñan bien, 20,21% está cerca la escuela, y 16,58% personal capacitado; y muy bueno son puntuales 37,25% y cumplen el horario 62,5%.

**Tabla 42. Razón calidad escuela donde estudia su hijo**

Calidad Educ escuela estudia su hijo M	%	Calidad Educ escuela estudia su hijo B	%	Calidad Educ escuela estudia su hijo MB	%
No enseñan bien	21,88	Enseñan bien	50,26	Puntuales	37,5
Muy Lejos	25	Personal capacitada	16,58	Cumplen el horario	62,5
Falta de docentes	31,25	Esta cerca	20,21		
Falta de tecnología	12,5	Pendientes	5,18		
Mala infraestructura	9,37	Dedicación	7,77		
<b>TOTAL</b>	<b>100,00</b>		<b>100,00</b>		<b>100</b>

Fuente: Encuesta PDYOT – 2015.



Elaborado por: Equipo PDYOT, GADPR-T, 2015

## **2.4. SALUD**

La entidad encargada de salud es el Ministerio de Salud Pública, que tiene como misión ejercer la rectoría, regulación, planificación, coordinación, control y gestión de la Salud Pública ecuatoriana a través de la provisión de servicios de atención individual, prevención de enfermedades y promoción de la salud e igualdad.

La Parroquia Toacaso está inmersa en la Coordinación Zonal N.3 y el Distrito de Salud Latacunga N.1 código N. 05d01, por lo que el centro base es el Hospital Latacunga. Pertenece al circuito Toacaso código C01 y el centro de referencia es el Subcentro de Salud de Toacaso, que se caracteriza de tipo A que laboran 8 horas, debido a la regionalización pertenecen a Lasso de tipo C que laboran las 24 horas.

### **Servicios Otorgados por Jambina Wasi de la UNOCANC (Casa de Salud)**

La Unión de Organizaciones Campesinas Norte de Cotopaxi “UNOCANC” y la Organización de Mujeres Indígenas y Campesinas Sembrando Esperanza “OMICSE” coordinan actividades con Jambina Wasi (Casa de Salud), la misma que ofrecen ofrece a la comunidad, barrios y centro poblado de Toacaso, servicios médicos de odontología, medicina general, obstetricia - ginecología, y terapias naturales, el servicio que tienen más afluencia de usuarios es control de niño sano y embarazos.

Anualmente la fundación Futuro apoya con el pago de los médicos y personal de salud; y la desparasitación de un aproximado de 600 niños a través la Organización “OMICSE”.

Son alrededor de 1.800 beneficiarios que aportan mensualmente con 50 centavos para pagar al médico, comprar y dar mantenimiento a la infraestructura de esta casa de salud

### **Tasa de Mortalidad**



La tasa de mortalidad en la provincia Cotopaxi según las estadísticas del INEC, el número de defunciones es de 1751 y como proyección de la población es de 43782 con una tasa de mortalidad de 400 por cada 100.000 habitantes, el cantón Latacunga el número de defunciones es de 864 con una proyección de la población de 185698 y la tasa de mortalidad es de 465,3 por cada 100.000 habitantes; en la parroquia el número de defunciones en año 2014 es 17 datos de la Unidad Operativa Toacaso con una proyección de población de 8634 y la tasa de mortalidad es de 20,00% por cada 100.000 habitantes.

**Tabla 43. Tasa de Mortalidad**

Tasa de Mortalidad			
Cantón	N° de Defunciones	Proyección de la Población	Tasa de Mortalidad por 100.000
Cotopaxi	1751	43782	400
Latacunga	864	185698	465,3
Toacaso	17	8634	20,0

**Fuente:** Estadísticas vitales- Defunciones, MSP  
**Elaborado por:** Equipo PDYOT, GADPR-T, 2015.

### Principales causas de muerte en el cantón Latacunga

En el año 2013 las principales causas de muerte que se presentan en el cantón Latacunga, son los accidentes de tránsito con mayor reincidencia son en los hombres, neumonía, hipertensión arterial, insuficiencia cardiaca, diabetes, enfermedad pulmonar, septicemia, infarto agudo, cáncer al estómago.

**Tabla 44. Principales Causas de muerte en el cantón Latacunga**

10 Causas De Mortalidad General					
Distrito De Salud N°05 D01 Latacunga					
Año 2013		Población	133839		
No.	CAUSA	Nº	TASA x 10.000 Hab.	Hombres	Mujeres
1	Politraumatismos por accidente de tránsito	99	7,4	81	18
2	Neumonía	72	5,4	29	43



## GOBIERNO AUTÓNOMO DESCENTRALIZADO PARROQUIAL RURAL DE TOACASO

3	Hipertensión Arterial	46	3,4	21	25
4	Insuficiencia Cardíaca Congestiva	38	2,8	15	23
5	Diabetes	29	2,2	15	14
6	Senilidad	28	2,1	16	12
7	Enfermedad Pulmonar Obstructiva Crónica EPOC	27	2,0	14	13
8	Septicemia, no especificada	26	1,9	12	14
9	Infarto Agudo de Miocardio, sin otra especificación	25	1,9	15	10
10	Cáncer Estómago	24	1,8	13	11
	Demás Causas de Mortalidad	277	20,7	146	131
	<b>Total</b>	<b>691</b>	<b>51,6</b>	<b>377</b>	<b>314</b>

Fuente: Distrito de Salud 05 D01 Latacunga 2013, GADML.

Elaborado por: Equipo PDYOT, GADPR-T, 2015.

### Principales causas de muerte en la parroquia Toacaso

Las principales causas de muerte en la parroquia Toacaso en el año 2014 son: Trauma cráneo encefálico, Neumonía, Cáncer uterino, Shock séptico, Insuficiencia renal y Asfixia mecánica.

**Tabla 45. Principales causas de muerte de la Parroquia Toacaso**

6 Causas de Mortalidad General		
Unidad Operativa Toacaso		
Año 2014		8503
No.	Diagnóstico (causa de muerte)	TASA x 10.000 Hab.
1	Trauma cráneo encefálico	9,4
2	Cáncer uterino	2,4
3	Neumonía	3,5
4	Shock séptico	2,4
5	Insuficiencia renal	1,2
6	Asfixia mecánica	1,2
	<b>Total</b>	<b>20</b>

Fuente: Distrito 05 D 01 Latacunga Unidad Operativa Toacaso

Elaborado por: Equipo PDYOT, GADPR-T, 2015.

### Tasa de mortalidad infantil del cantón Latacunga

La tasa de mortalidad infantil en el cantón Latacunga es alta y mucho más en los niños menores de 1 año ya que se han identificado más casos de neumonía el 18,1, por cada



10000 según la tasa de mortalidad infantil.

**Tabla 46. Mortalidad Infantil en el Cantón Latacunga**

10 Principales Causas De Mortalidad Infantil (1 A 11 Meses)					
Distrito De Salud N°05 D01 Latacunga					
Año 2013		Nº nacidos Vivos:	3320		
No.	CAUSA	Nº	TASA x 10.000 Hab.	Hombres	Mujeres
1	Neumonía	6	18,1	5	1
2	Asfixia por aspiración	3	9,0	0	3
3	Meninge encefalitis	3	9,0	2	1
4	Insuficiencia Respiratoria, no especificada	2	6,0	1	1
5	Causa mal definida/No Especificada	1	3,0	1	0
6	Malformación congénita de las cámaras cardíacas y sus conexiones, no especificada	1	3,0		1
7	Otras malformaciones congénitas del corazón, Especificadas (Hipoplasia Cardíaca)	1	3,0	1	
<b>TOTAL</b>		<b>17</b>	<b>51,1</b>	<b>10</b>	<b>7</b>

Fuente: Distrito 05 D 01 Latacunga Unidad Operativa Toacaso

Elaborado por: Equipo PDYOT, GADPR-T, 2015.

### Tasa de mortalidad infantil de la parroquia Toacaso

La tasa de mortalidad infantil de la parroquia del año 2014, según datos de la Unidad Operativa Toacaso, 1,2% por cada 10000 habitantes muere con neumonía, al comparar con el cantón 18,1 por cada 10000 según la tasa de mortalidad infantil, mueren con neumonía niños menores de 1 año.

**Tabla 47. Principales causas de muerte infantil**

Causas de Mortalidad Infantil		
Unidad Operativa Toacaso		
Año 2014		8503
No.	Diagnóstico (causa de muerte)	TASA x 10.000 Hab.
1	Neumonía	1,2
	<b>Total</b>	<b>1,2</b>

Fuente: Distrito 05 D 01 Latacunga Unidad Operativa Toacaso



Elaborado por: Equipo PDYOT, GADPR-T, 2015.

### Tasa de fecundidad

La tasa de fecundidad a nivel nacional, provincial, cantonal y parroquial; la mayor parte de la población es considerada en edad fértil, es más la parroquia Toacaso cuenta con índices alto de fecundidad, esto se deben a que la población deben acudir más al acceso a salud y educación.

**Tabla 48. Tasa global de fecundidad**

Tasa Global De Fecundidad				
Año	Nacional	Provincial	Cantonal	Parroquial-Toacaso
2001	2,8	3,2	2,7	3,52
2010	2,4	2,5	2,3	3,20
<b>Total</b>	<b>5,2</b>	<b>5,7</b>	<b>5,0</b>	<b>6,72</b>
<b>%</b>	<b>2,6</b>	<b>2,85</b>	<b>2,5</b>	<b>3,36</b>

Fuente: INEC – 2010.

Elaborado por: Equipo PDYOT, GADPR-T, 2015.

### Tasa de fecundidad parroquia Toacaso (control prenatal)

Los datos obtenidos en el Distrito 05 D 01 Latacunga, Unidad Operativa Toacaso, la tasa de fecundidad en año 2014 de 126 niñas, adolescentes y mujeres adultas; se ha presentado embarazos, en los grupos etáreos de 15-19 años existieron 27 casos mientras que en los grupos de 20 – 42 años se han presentado 99 embarazos, el 2,89% de la población femenina de la proyección 2014.

**Tabla 49. Control prenatal en adolescentes de 15 a 19 años y mujeres fértiles de 20 – 42 años.**

Distrito de Salud N°. 05 D 01 Latacunga										
TOTAL EMBARAZADAS PARROQUIA TOACASO - AÑO 2014										
Unidad Operativa	Control Prenatal			Control Prenatal			Control Prenatal			
	Adolescentes 15 a 19 Años			Mujeres Adultas 20 a 42 años			TOTAL MUJERES EMBARAZADAS			
	Primarias	Subsecuentes	Total	Primarias	Subsecuentes	Total	Primarias	Subsecuentes	Total	%
Toacaso	11	16	27	34	65	99	374	81	126	2,89
<b>TOTAL</b>	<b>11</b>	<b>16</b>	<b>27</b>	<b>34</b>	<b>65</b>	<b>99</b>	<b>374</b>	<b>81</b>	<b>126</b>	<b>2,89</b>



Fuente: Distrito 05 D 01 Latacunga Unidad Operativa Toacaso  
Elaborado por: Equipo PDYOT, GADPR-T, 2015.

### Capacidades Diferentes de la Población

Como demuestra en Censo de población y vivienda INEC 2010, la población de Toacaso tiene 839 personas con diferentes capacidades; Intelectual (Retardo mental), permanente por más de un año, Físico – Motora (Parálisis y amputaciones), Visual (Ceguera), Mental (enfermedades psiquiátricas, locura).

Tabla 50. Capacidades Especiales en la Población de Toacaso.

Capacidades Diferentes - Parroquia Toacaso							
Parroquia	Permanente (por más de un año)	Intelectual (Retardo mental)	Físico-Motora (Parálisis y amputaciones)	Visual (Ceguera)	Auditiva (Sordera)	Mental (enfermedades psiquiátricas, locura)	Total
Toacaso	417	68	147	73	113	21	839

Fuente: Censo de población y vivienda INEC 2010  
Elaborado por: Equipo PDYOT, GADPR-T, 2015.

### Morbilidad mujeres y el perfil epidemiológico

La morbilidad es la cantidad de personas que enferman en un lugar y un período de tiempo determinados en relación con el total de la población.

En la Unidad Operativa de Salud de Toacaso, se registran que las mujeres fueron atendidas las siguientes las causas; 22% con infecciones de las vías urinarias, 21% vaginitis, 19% infecciones de vías respiratorias superiores, 14% parasitosis intestinal, como se puede observar en el siguiente cuadro.

Tabla 51. Morbilidad Mujeres y Perfil Epidemiológico

Causas de Morbilidad Mujeres Año 2014	Cantidad	%
Infección de las vías urinarias	88	22.98
Vaginitis	82	21.41
Infección de vías respiratoria superiores	73	19.06
Parasitosis intestinal	55	14.36



## GOBIERNO AUTÓNOMO DESCENTRALIZADO PARROQUIAL RURAL DE TOACASO

Diarrea y gastroenteritis de presunto origen infeccioso	53	13.84
Neumonía, organismo no especificado	19	4.96
Infección de vías respiratoria inferiores	8	2.09
Coletitis	2	0.52
Apendicitis aguda	2	0.52
Traumatismo intracraneal	1	0.26
<b>Total</b>	<b>383</b>	<b>100,00</b>

Fuente: Distrito 05 D 01 Latacunga Unidad Operativa Toacaso

Elaborado por: Equipo PDYOT, GADPR-T, 2015.

### Morbilidad hombres y el perfil epidemiológico

En Toacaso, las causas de morbilidad, 168 hombres son atendidos de amigdalitis, seguido de 62 personas de diarrea y gastroenteritis de presunto origen infeccioso; como se puede observar en la siguiente tabla

**Tabla 52. Morbilidad Hombres Y Perfil Epidemiológico**

CAUSAS DE MORBILIDAD HOMBRES AÑO 2014	Cantidad	%
Neumonía, organismo no especificado	21	6,03
Parasitosis Intestinal	27	7,76
Diarrea y gastroenteritis de presunto origen infeccioso	62	17,82
Artritis	6	1,72
Cefalea	12	3,45
Dermatitis	2	0,57
Amigdalitis	168	48,28
Impétigo	10	2,87
Lumbago no especificado	5	1,44
Rinofaringitis	13	3,74
Faringitis	22	6,32
<b>TOTAL</b>	<b>348</b>	<b>100,00</b>

Fuente: Distrito 05 D 01 Latacunga Unidad Operativa Toacaso

Elaborado por: Equipo PDYOT, GADPR-T, 2015.

### Morbilidad infantil y el perfil epidemiológico

En el Centro de Salud de Toacaso, la morbilidad infantil más alta es Rinofaringitis y Neumonía, que se detalla a continuación en la tabla N°. 30.



**Tabla 53. Morbilidad Infantil y Perfil Epidemiológico**

Causas de Morbilidad Infantil	Total	%
Neumonía, organismo no especificado	28	17,07
Dificultad respiratoria del recién nacido	1	0,61
Amigdalitis aguda no especificada	4	2,44
Diarrea y gastroenteritis de presunto origen infeccioso	17	10,37
Rinofaringitis	112	68,29
Faringitis	1	0,61
Vaginitis aguda	1	0,61
<b>Total</b>	<b>164</b>	<b>100,00</b>

Fuente: Distrito 05 D 01 Latacunga Unidad Operativa Toacaso

Elaborado por: Equipo PDYOT, GADPR-T, 2015.

### Morbilidad 1 – 4 años y el perfil epidemiológico

Los datos del Distrito 05 D 01 Latacunga, los niños de 1 a 4 años la morbilidad más frecuente es Rinofaringitis y Diarrea y gastroenteritis de presunto origen infeccioso.

**Tabla 54. Morbilidad 1 a 4 Años y Perfil Epidemiológico**

Causas de Morbilidad De 1 A 4 Años	Total	%
Neumonía, organismo no especificado	9	4,25
Diarrea y gastroenteritis de presunto origen infeccioso	42	19,81
Amigdalitis aguda, no especificada	23	10,85
Otras infecciones intestinales bacterianas	1	0,47
Rinofaringitis	89	41,98
Faringitis	47	22,17
Vaginitis aguda	1	0,47
<b>Total</b>	<b>212</b>	<b>100,00</b>

Fuente: Distrito 05 D 01 Latacunga Unidad Operativa Toacaso

Elaborado por: Equipo PDYOT, GADPR-T, 2015.



### Principales causas enfermedades en Jambina Wasi.

Las principales causas en Jambina Wasi de enfermedades son: Parásitos intestinales (niños), diarrea y gastroenteritis de presunto origen infeccioso, cefalea, neumonía, infección de las vías urinarias, infección a vías respiratorias, infección estomacal.

### Desnutrición de la población

La desnutrición es un problema que afectada a la sociedad, lamentablemente la parroquia con más índice de desnutrición en general 52% de la población de Toacaso, que son los porcentajes más altos en referencia a las 10 parroquias que tienen el cantón Latacunga.

**Tabla 55. Desnutrición**

Parroquia	Desnutrición
Toacaso	52,00%

Fuente: Atlas de desigualdades socio-económicas del Ecuador 2013  
Elaborado por: Equipo PDYOT, GADPR-T, 2015.

### Desnutrición crónica en niños menores de 5 años

En Toacaso el (67%) de niños/as menor de 5 años tienen desnutrición crónica, lastimosamente corresponde a 636 niños/as desnutridos y en relación con el cantón el (54%) de 4.921 niños/as se encuentran con desnutrición crónicas.

**Tabla 56. Desnutrición en niños menores de 5 años**

Desnutrición en niños menores de 5 Años		
Cantón/Parroquia	Nº de niños < de 5 años desnutrición	Porcentaje
Latacunga	4,921	54%
Toacaso	636	67%

Fuente: Atlas de desigualdades socio-económicas del Ecuador 2013  
Elaborado por: Equipo PDYOT, GADPR-T, 2015.



### Proyecto desnutrición 2015 (MSP)

Frente a esta situación de desnutrición crónica de niños/as menores de 5 años; el MSP, a través de la Unidad de Salud Toacaso, implementa un proyecto desnutrición 2015, que consiste realizar visitas por parte del equipo médico de desnutrición a los niños, para una capacitación de alimentación, nutrición y su respectivo seguimiento. Actualmente atienden a 594 niños y niñas desnutridos.

**Tabla 57. Desnutrición 2015 Parroquia Toacaso**

DESNUTRICIÓN 2015	CANTIDAD
Población niños con desnutrición emitida por MSP (proyecto desnutrición)	594

Fuente: Distrito 05 D 01 Latacunga Unidad Operativa Toacaso 2015  
Elaborado por: Equipo PDYOT, GADPR-T, 2015.

### La Cobertura de Salud y equipamiento

La cobertura de salud es la cantidad de médicos o personal, infraestructura, la atención preventiva de odontología y morbilidad.

### Personal del Subcentro de Salud Toacaso y Jambina Wasi

El Subcentro Salud de la parroquia Toacaso actualmente cuenta 9 personales de salud; (médico rural 3, odontólogo 2, enfermera, auxiliar de enfermería, auxiliar de odontología y TAPS) y Jambina Wasi ubicada en Planchaloma con 7 personal de salud (Medicina general, ginecóloga, enfermera, asistente, enfermera auxiliar, y 2 terapistas).

En realidad la parroquia brinda atención médica con 16 personales de salud, de las cuales solo 1 es médico general en Jambina Wasi y 3 médicos rurales no estables en el Subcentro de Salud. Para una población aproximada de 8634 el año 2015, según INEC 2010, por cada 1000 habitantes le corresponde un médico por lo tanto la parroquia no está cubierto al 100%.



Por tal virtud los habitantes de Toacaso acuden a otros servicios de salud, clínicas, médicos particulares, o centro de salud de Saquisilí - Lasso.

**Tabla 58. Personal del Subcentro de Salud Toacaso.**

<b>NÚMERO DE PERSONAL DE SUBCENTRO SALUD – TOACASO</b>		
<b>Personal</b>	<b>Número</b>	<b>Habitantes 8634</b>
Médico Rurales	3	0,04
Odontólogas	2	0,02
Enfermera	1	0,01
Auxiliar de enfermería	1	0,01
Auxiliar de odontología	1	0,01
TAPS	1	0,01
<b>TOTAL</b>	<b>9</b>	<b>0,11</b>

Fuente: Distrito 05 D 01 Latacunga Unidad Operativa Toacaso 2015.

Elaborado por: Equipo PDYOT, GADPR-T, 2015.



**Tabla 59. Personal de Jambina Wasi**

Personal médico	Número
Medicina general	1
Ginecóloga	1
Enfermera	1
Asistente	1
Enfermera auxiliar	1
Terapistas	2
<b>TOTAL</b>	<b>7</b>

Fuente: **Jambina Wasi, 2015**

Elaborado por: **Equipo PDYOT, GADPR-T, 2015**

### **Infraestructura de salud y horario de atención.**

La Unidad Operativa de Toacaso es un Centro de Salud Tipo A, que atiende las 08H00 de lunes a viernes, medicina general 24 por consultorio, y odontología 18 diarios; cuenta con tres consultorios disponibles para Medicina General, 2 Odontología, también con farmacia, información, y residencias para médicos.

**Tabla 60. Infraestructura y horario de atención del Subcentro de  
Salud – Toacaso**

Infraestructura de la Unidad de Salud – Toacaso – Tipo A			
Consultorio	Número	Horario Lunes a viernes	Total de paciente atendidos x día.
Consultorio Medicina General	3	08H00 – 16H00	24 diarios
Consultorios de Odontología	2	08H00 – 16H00	18 diarios
Información	1	08H00 – 16H00	
Farmacia	1	08H00 – 16H00	
Residencias para médicos	1		

Fuente: **Distrito 05 D 01 Latacunga Unidad Operativa Toacaso**

Elaborado por: **Equipo PDYOT, GADPR-T, 2015.**

La Casa de Salud de Jambina Wasi es un Centro de Salud Tipo comunitario, que atiende las 08H00 de miércoles a domingo, medicina general 15 diarios, ginecología 5 diarios, terapias 10 diarios y odontología 30 diarios; cuenta con 4 consultorios (1 Medicina General, 1 ginecología, 1



odontología, 1 terapias), también con mini farmacia, laboratorio, oficina de atención, sala principal de espera, sala para la distracción de niños, sala de reunión, oficina y bodega.

**Tabla 61. Infraestructura y horario de atención Jambina Wasi**

Infraestructura de Jambina Wasi (Casa de Salud)				
Consultorio	Número	Días	Horario	Total paciente atendidos
Consultorio Medicina General	1	Miércoles a Domingo	08H30 – 16H00	15 diarios
Consultoría de Ginecología	1	Miércoles a Domingo	08H30 – 16H00	5 diarios
Consultorios de Odontología	1	Sábados a Domingos	08H30 – 16H00 08H30 – 14H00	30 diarios
Cuarto de terapias	1	Sábados a Domingos	08H30 – 15H00	10 diarios
Mini farmacia	1	Miércoles a Domingo	08H00 – 16H00	
Laboratorio (prueba de embarazo)	1	Miércoles a Domingo	08H00 – 16H00	
Oficina de atención	1	Miércoles a Domingo	08H00 – 16H00	
Sala principal de espera	1	Miércoles a Domingo	08H00 – 16H00	
Sala para la distracción de los niños	1	Miércoles a Domingo	08H00 – 16H00	
Sala de reunión.	1	Miércoles a Domingo	08H00 – 16H00	
Oficina	1	Miércoles a Domingo	08H00 – 16H00	
Bodega	1	Miércoles a Domingo	08H00 – 16H00	

Fuente: Jambina Wasi.

Elaborado por: Equipo PDYOT, GADPR-T, 2015

**Consultas de prevención en la Unidad Operativa Toacaso en el año 2014.**

Se nota que las personas usan de mejor manera los servicios de salud, se han atendido a 5091 personas en el año 2014. En medicina general (prevención de enfermedades) 1246 pacientes, controles de odontología 1151 personas, controles prenatales 126 mujeres, durante las brigadas médicas; 1398 atendidos en medicina general y 1170 atendidos en obstetricia.

**Tabla 62. Consultas de prevención y morbilidad Subcentro de Salud.**

Distrito 05 D 01 Latacunga	
Unidad Operativa Toacaso	
Atención 2014	Pacientes (Atendidos)



Atención preventiva (odontología)	1151
Atención de morbilidad (medicina general)	1246
Atención mujeres embarazadas	126
Atenciones medicina general brigadas en 2014	1398
Atención en obstetricia brigadas en 2014	1170
<b>TOTAL</b>	<b>5.091</b>

Fuente: Distrito 05 D 01 Latacunga, Unidad Operativa Toacaso, 2014.

Elaborado por: Equipo PDYOT, GADPR-T, 2015.

### Consultas preventivo en Jambina Wasi en el año 2014.

Las consultas de prevención en Jambina Wasi en el año 2014 se han atendido 10.924 personas. Las comunidades y barrios son las que utilizan más este servicio de salud; logrando atender 2882 personas en atención preventiva odontología, 3600 en medicina general, 2522 en ginecología, 1920 en terapias. A pesar que es pagado las consultas médicas en Jambina Wasi le superan la atención al Subcentro de Salud de Toacaso, con más de la mitad 5462 personas.

En Jambina Wasi el costo de consulta medicina general \$1,00 dólar, en odontología la calzada \$ 2,00 dólares y la sacada de mula \$ 4,00 dólares para los afiliados, además deben estar al día con sus aportaciones de \$ 0,50 (centavos) mensuales; para los particulares el costo de \$ 2,00 dólares medicina general, en odontología la calzada \$3,00 dólares y sacada de muela \$ 5,00 dólares.

Tabla 63. Consultas de prevención y morbilidad de Jambina Wasi

Jambina Wasi (Casa de Salud)	
Atención 2014	Pacientes (Atendidos)
Atención preventiva (odontología)	2882
Atención de medicina general	3600
Atención ginecología	2522
Atención en terapias	1920
<b>TOTAL</b>	<b>10.924</b>

Fuente: Jambina Wasi – 2014.

Elaborado por: Equipo PDYOT, GADPR-T, 2015.

### Servicio de salud de la parroquia Toacaso.

De acuerdo a los datos obtenidos de la parroquia Toacaso durante el levantamiento de la información primaria; el 71,72% acuden al Centro de Salud Toacaso, y Saquisilí, 11,17% medicina natural, 7,11% Clínicas y Limpia Cuy, y 1,96% Jambina Wasi.



**Tabla 64. Servicio De Salud Parroquia Toacaso**

Servicio de salud	%
Centro de salud	71,72
Limpia Cuy	7,11
Medicina Natural	11,17
Clínica	7,11
Jambina Wasi	1,96
Seguro social	0,94
<b>Total</b>	<b>100,00</b>

Fuente: Encuesta PDYOT – 2015.

Elaborado por: Equipo PDYOT, GADPR-T, 2015.

**Servicio de salud - donde se atiende habitantes por género.**

Según datos proporcionados por los habitantes de la parroquia Toacaso, el papá y mamá tienen diferente tratamiento en cuando al servicio de salud no hay equidad como se puede observar en el siguiente cuadro; los padres acuden frecuente el 76,54% Centro de Salud, 8,64% a Clínicas, mientras que las madres 14,7 medicina natural y 2,22% Jambina Wasi.

Los hijos e hijas tienen el mismo tratamiento cuando se enferman, acuerden según sus posibilidades al servicio de salud.

**Tabla 65. Servicio de Salud - donde se atienden los habitantes por género**

N	Familia	Centro de salud	Limpia Cuy	Medicina Natural	Clínica	Jambina Wasi	Seguro social
		%	%	%	%	%	%
1	Papá	76,54	8,64	3,7	8,64	0,93	0,29
2	Mamá	68,61	6,67	14,7	6,39	2,22	0,62
3	Hijos	70,195	6,69	13,1	6,96	2,51	0,7
4	Hijas	72,024	6,55	12,5	6,55	2,08	0,62

Fuente: Encuesta PDYOT – 2015.

Elaborado por: Equipo PDYOT, GADPR-T, 2015.



**Servicio de Salud - donde se atienden los habitantes de las comunidades de Toacaso**

En las comunidades de Toacaso, el servicio de salud son diferente tratamiento en cuando al papá y mamá priorizan más al hombre que la mujer no existe equidad en la salud, los padres acuden frecuente el 78,07% Centro de Salud, 3,51% a Clínicas, mientras que las madres 18,1 medicina natural y 3,09% Jambina Wasi.

Los hijos e hijas reciben por igual la atención en los servicios de Salud.

**Tabla 66. Donde se atiende las Comunidades por género**

N	Familia	Centro de salud	Limpia de cuy	Medicina natural	Clínica	Jambina Wasi	Seguro Social
		%	%	%	%	%	%
1	Papá	78,07	12,3	3,51	3,51	1,32	1,32
2	Mamá	68,34	8,49	18,1	1,93	3,09	0
3	Hijos	71,37	9,16	14,5	1,15	3,44	0,38
4	Hijas	69,67	9,02	14,3	4,1	2,87	0

Fuente: Encuesta PDYOT – 2015.

Elaborado por: Equipo PDYOT, GADPR-T, 2015

**Servicio de Salud - donde se atienden los habitantes de los Barrios de la parroquia Toacaso por género.**

Los Barrios de Toacaso, la mayor parte se atiende en el centro de Salud, seguido de Clínicas y medicina natural; el tratamiento del papá, hijos e hijas se refleja en el cuadro, mientras que solo las madres acuden 2,53% medicina natural.

**Tabla 67. Donde se atiende los Barrios parroquia Toacaso por genero**

N	Familia	Centro de salud	Limpia de cuy	Medicina natural	Clínica	Jambina Wasi	Seguro Social
		%	%	%	%	%	%
1	Papá	82,01	0	5,06	13,9	0	0
2	Mamá	78,48	2,53	3,8	11,4	0	3,8
3	Hijos	78,67	0	5,33	16	0	0



4	Hijas	82,67	0	5,33	12	0	0
---	-------	-------	---	------	----	---	---

Fuente: Encuesta PDYOT – 2015.

Elaborado por: Equipo PDYOT, GADPR-T, 2015

**Servicio de Salud - donde se atienden los habitantes del Centro Poblado de la parroquia Toacaso por género.**

El Centro Poblado de Toacaso, el tratamiento del papá y mamá son diferentes, el padre se atiende en el seguro social 33,3%, en Clínicas 29%, y Centro de Salud 20%; la madre en el centro de salud 26,67%, seguido de 27,3% a medicina natural.

Se puede observar que 32,3% hijos acuden a Clínicas privadas, y 45,5 % a medicina natural mientras que 33,33% hijas al centro de salud seguido de medicina natural con el 27,3%.

**Tabla 68. Donde se Atiende el Centro Poblado Parroquia Toacaso por Género**

N	Familia	Centro de salud	Medicina natural	Clínica	Seguro Social
		%	%	%	%
1	Papá	20	0	29	33,3
2	Mamá	26,67	27,3	29	33,3
3	Hijos	20	45,5	32,3	16,7
4	Hijas	33,33	27,3	0,68	16,7

Fuente: Encuesta PDYOT – 2015.

Elaborado por: Equipo PDYOT, GADPR-T, 2015.

**Agentes de Salud**

En la parroquia Toacaso los 47 agentes de salud se puede observar en el siguiente cuadro, 26 agentes son de las comunidades que se distribuye; 14 Cuy Picha, 4 parteras y 1 curandero.

También existe en los Barrios bajos de Toacaso 21 agentes de salud como 8 Cuy Picha, 11 parteras y 9 curanderos. Se puede diferenciar que en los barrios de Toacaso tienen más curanderos.



**Tabla 69. Agentes de Salud de la Parroquia Toacaso**

Comunidad	Cuy Picha	Parteras	Hierbatero	Curanderos	Total
Chíscalo		1			1
San José	1	1			2
Wagraguasi	1				1
Chisulche Grande	4				4
Moya Grande	1				1
San Bartolo		1			1
Quishusillin	1	1			2
Yanurquito Chico	1		1		2
Chilche	1				1
San Ignacio		1			1
Quinte San Antonio		1			1
Rasuyacu Corazón	1	2			3
Rasuyacu Chigquanto	1	3			4
Rasuyacu Coop	2				2
<b>TOTAL</b>	<b>14</b>	<b>11</b>	<b>1</b>	<b>0</b>	<b>26</b>
BARRIO					
Pilacumbi	2			2	4
Pintze Chico	1			1	2
Yugsiche Alto	1	2		3	6
Cuicuno Sur	2				2
La Libertad				1	1
Chilla Buena Esperanza	2	2		2	6
<b>Total</b>	<b>8</b>	<b>4</b>	<b>0</b>	<b>9</b>	<b>21</b>

Fuente: Encuesta PDYOT – 2015.

Elaborado por: Equipo PDYOT, GADPR-T, 2015



Gráficos 12. Agentes de Salud de la Parroquia de Toacaso

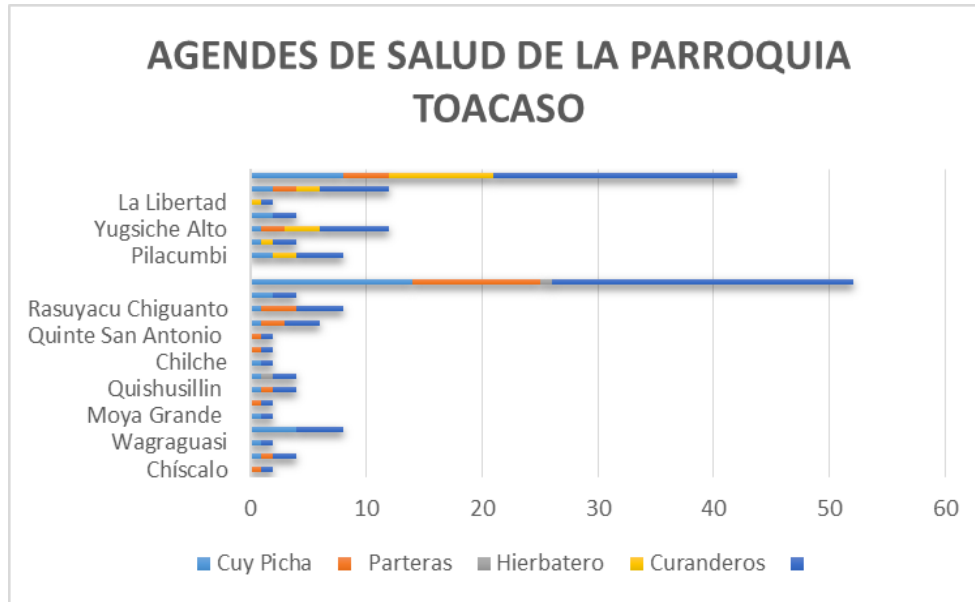

Fuente: Encuesta PDYOT – 2015.  
Elaborado por: Equipo PDYOT, GADPR-T, 2015.

**a. Acceso y uso de espacio público y cultural**

Espacio público o de convivencia es el lugar donde cualquier persona tiene el derecho a circular, en paz y armonía, donde el paso no puede ser restringido por criterios de propiedad privada, o reserva gubernamental.

La Constitución de la República del Ecuador expresa; Acceso y participar del espacio público como ámbito de deliberación, intercambio cultural, cohesión social y promoción de la igualdad en la diversidad, difundiendo expresiones culturales, protegiendo los derechos morales y patrimoniales del progreso científico y de los saberes ancestrales.

Según la COTAD la parte legal del espacio está sometido a una regulación por la administración pública, propietaria o que posee la facultad de dominio del suelo, que garantiza su accesibilidad a todos los ciudadanos.

Los espacios deportivos y de recreación: el estado protegerá, promoverá, coordinará como actividades que contribuyen a la salud, formación, desarrollo integral de las personas y fomentará la participación de las personas con discapacidad.



Los primeros mercados de la historia funcionaban mediante el trueque. Tras la aparición del dinero, se empezaron a desarrollar códigos de comercio que, en última instancia, dieron lugar a las modernas empresas nacionales e internacionales.

El centro cultural suele ser un punto de encuentro en las parroquias más pequeñas, donde la gente se reúne para conservar tradiciones y desarrollar actividades culturales que incluyen la participación de toda la colectividad. La propiedad de los centros culturales suele ser estatal ya que no se trata de instituciones con fines de lucro.

### Espacios públicos y culturales comunitarios de Toacaso

En las comunidades tradicionales, el espacio público es el que da identidad y carácter a la comunidad, el que permite reconocerla y vivirla en sus sitios rurales: naturales, culturales y patrimoniales. Aunque los gobiernos locales se ocuparon de su gestión a través de los proyectos de reconstrucción de las infraestructuras comunales.

Diremos que el espacio público corresponde a aquel territorio de la comunidad donde cualquier persona tiene derecho ya sean espacios cerrados como escuelas, puesto de salud (Jambina Wasi), iglesias, o centros comunitarios, etc.; o abiertos, canchas deportiva, áreas verdes, etc.

**Tabla 70. Espacios Públicos y Culturales Comunitarias de Toacaso**

Espacios Públicos y Culturales Comunitarias de Toacaso	Cantidad Si	%	Cantidad No	%
Casa comunal	27	96,43	1	3,57
Escuela	17	65,38	9	34,62
Puesto de Salud (Jambina Wasi)	1	3,57	27	96,43
Iglesia Católica	22	78,57	6	21,43
Cancha Deportiva	12	42,86	16	57,14
Coliseo	0	0,00	28	100,00
Áreas verdes	6	21,43	22	78,57
Mercado	0	0,00	28	100,00
Centro de capacitación	6	21,43	22	78,57
Cementerios	15	53,57	13	46,43
<b>TOTAL</b>	<b>106</b>	<b>38,13</b>	<b>172</b>	<b>61,87</b>

Fuente: Encuesta PDYOT – 2015.  
Elaborado por: Equipo PDYOT, GADPR-T, 2015.



### Espacios públicos y culturales barriales de Toacaso

El espacio público barrial tiene una dimensión deportiva, social, cultural y política; es un lugar de relación entre la gente, de vida urbana y de expresión comunitarias, en este sentido, se podrá evaluar su capacidad de acoger y mezclar distintos grupos de integración cultural.

Está conformada de 10 barrios; con 23 espacios públicos 20,91% entre casas comunales, escuelas, iglesias, canchas deportivas, áreas verdes y el 79,09% no cuentan con estos espacios.

**Tabla 71. Espacios Públicos y Culturales Barriales de Toacaso**

Espacios Públicos y Culturales Barriales de Toacaso	Cantidad Si	% Si	Cantidad No	% No
Casas comunales	8	80,00	2	20,00
Escuelas	1	10,00	9	90,00
Iglesias católicas	7	70,00	3	30,00
Iglesia evangélica	1	10,00	9	90,00
Canchas deportivas	5	50,00	5	50,00
Área verde	1	10,00	9	90,00
<b>TOTAL</b>	<b>23</b>	<b>20,91</b>	<b>87</b>	<b>79,09</b>

Fuente: Encuesta PDYOT – 2015.

Elaborado por: Equipo PDYOT, GADPR-T, 2015.

### Espacios públicos y culturales Centro Poblado de Toacaso

Actualmente el Gobierno Autónomo Descentralizado de la Parroquia Toacaso, cuentan con un espacio público de estructura de un centro cultural que tienen un auditorio con la infraestructura necesaria para dictar talleres o cursos y ofrecer conciertos, obras de teatro, proyección de películas, etc. Además cuenta con una sala de computación que se caracteriza por el espacio virtual en Internet (Infocentro), que se configura actualmente como un espacio no físico pero de gran importancia para los estudiantes de la parroquia.

También los espacio público del centro poblado abarca, por regla general, las vías de circulación abiertas: calles, plazas, carreteras, parques, así como ciertos oficinas públicos, estaciones de buses - camionetas, escuelas, centro de salud y otros, cuyo suelo es de propiedad pública.



Tomando en cuenta el parque central, estadio, coliseo parroquial, como espacios verdes y áreas de recreación, la Liga Parroquial tienen como objetivo desarrollar programas que promuevan el deporte.

**Tabla 72. Espacios Públicos y Culturales Centro Poblado – Toacaso**

Espacios Públicos y Culturales Centro Poblado – Toacaso	Cantidad	%
Escuela	2	11,76
Centro de Salud	1	5,88
Iglesia Católica	1	5,88
Iglesia Evangélica	1	5,88
Coliseo	1	5,88
Estadio Deportivo	1	5,88
Canchas Deportivas	3	17,65
Aéreas verdes	2	11,76
Parque central	1	5,88
Mercado	1	5,88
Casa del pueblo con un auditorio	1	5,88
INFOCENTRO	1	5,88
Cementerios central	1	5,88
<b>Total</b>	<b>17</b>	<b>100,00</b>

Fuente: Encuesta PDYOT – 2015.  
Elaborado por: Equipo PDYOT, GADPR-T, 2015.

### Espacios públicos y culturales de la parroquia Toacaso

En total existe 147 espacios públicos y culturales a nivel parroquial el 23,52% y no tienen 478 un porcentaje de 76,48%, se ha tomado en cuenta las casas comunales, escuelas, centro de salud, puesto de salud, iglesias católicas, iglesias evangélicas, estadio, canchas deportivas, áreas verdes, parque central, plaza - mercado, centro de capacitación, casa del pueblo con auditorios, infocentro y cementerios, lamentablemente el área que le corresponde a cada habitante es de 1,20 metros, y este es un valor mínimo ya que no se cumple con lo recomendado por la Organización Mundial de la Salud, es necesario garantizar desde los gobiernos locales el incremento de áreas verdes para el esparcimiento y recreación de la población.



Tabla 73. Espacios Públicos y Culturales de la Parroquia Toacaso

Espacios Públicos y Culturales de la Parroquia Toacaso	Cantidad si	%	Cantidad no	%
Casas comunales	35	92,11	3	7,89
Escuelas	21	52,50	19	47,50
Centro de Salud	1	2,56	38	97,44
Puesto de Salud (Jambina Wasi)	1	2,56	38	97,44
Iglesia Católica	30	76,92	9	23,08
Iglesia Evangélica	2	5,13	37	94,87
Estadio Deportivo	1	2,56	38	97,44
Cancha Deportiva	19	47,50	21	52,50
Coliseo	1	2,56	38	97,44
Aéreas verdes	9	22,50	31	77,50
Parque central	1	2,56	38	97,44
Mercado	1	2,56	38	97,44
Centro de capacitación	7	18,42	31	81,58
Casa del pueblo con un auditorio	1	2,56	38	97,44
Infocentro	1	2,56	38	97,44
Cementerios	16	41,03	23	58,97
<b>TOTAL</b>	<b>147</b>	<b>23,52</b>	<b>478</b>	<b>76,48</b>

Fuente: Encuesta PDYOT – 2015.

Elaborado por: Equipo PDYOT, GADPR-T, 2015.

### Cementerio

El Cementerio parroquial se encuentra ubicado en la vía Lasso- Toacaso - Sigchos, actualmente su capacidad ha sobrepasado la demanda, además de volverse un punto crítico por su ubicación con respecto al crecimiento no planificado del centro poblado.

Las condiciones en las que se realizan los entierros no cumplen las normas ambientales y la falta de control por parte de las autoridades ha permitido la ocupación de forma desordenada que ha ido deteriorando la imagen del mismo, y del centro poblado.

No existe ninguna seguridad dentro y fuera del cementerio lo que hace que cualquier persona ingrese, además del peligro de robos, entre otros.



### b. Necesidades Básicas Insatisfechas.

Necesidades Básicas Insatisfechas (NBI) se identifica carencias críticas en una población que caracteriza la pobreza. Relacionados con cuatro áreas de necesidades básicas de los habitantes (vivienda, servicios sanitarios, educación básica e ingreso mínimo), disponibles en los censos de población y vivienda 2010 e información primaria. Se relaciona con el nivel de vida de la población, como los índices de indigencia (pobreza extrema) y pobreza, en el hecho que estos últimos miden el ingreso de una persona o una familia, y deducen del mismo su nivel de vida.

**Tabla 74. Dimensiones de Necesidades Básicas**

Necesidades básicas	Dimensiones	Variables Censales
Acceso a la vivienda	Calidad de la vivienda Hacinamiento Disponibilidad de agua potable	a) Materiales de construcción utilizados en piso, paredes y techo b) Número de personas en el hogar c) Número de cuartos de la vivienda d) Fuente de abastecimiento de agua en la vivienda
Acceso a servicios sanitarios	Tipo de sistema de eliminación de excretas	a) Disponibilidad de servicio sanitario b) Sistema de eliminación de excretas
Acceso a educación	Asistencia de los niños en edad escolar a un establecimiento educativo	a) Edad de los miembros del hogar b) Asistencia



Capacidad económica	Probabilidad de insuficiencia de ingresos del hogar	a) Edad de los miembros del hogar b) Último nivel educativo aprobado c) Número de personas en el hogar d) Condición de actividad
---------------------	---	---

Fuente: INEC, Censo de población y vivienda – 2010.

Elaborado por: Equipo PDYOT, GADPR-T, 2015.

### Establecimiento de inequidades (Pobreza -NBI)

El Atlas de las Desigualdades Socioeconómicas presenta un análisis de las profundas desigualdades que estuvieron presentes y aún persisten en el Ecuador desde 1990 hasta la actualidad, con información desagradable por parroquias y desde la perspectiva de los derechos del Buen Vivir.

En 1990 – 2001 en las 424 parroquias el 41% del total, con el 29% de la población nacional, la pobreza aumentó y 2001 – 2010 la pobreza disminuyó en 90% de las parroquias. El 65% de la población se benefició con una reducción estadísticamente significativa de la pobreza que favoreció sobre todo a las áreas rurales. Aumentó la pobreza únicamente el 1% de la población. Según los datos del INEC 2010, la pobreza de los hogares pobres por NBI a nivel nacional representan el 60,1% y el 39,9% representan los hogares no pobres.

En la satisfacción de necesidades básicas que apunten al bienestar social, en Cotopaxi la población no pobre es de 24,90%; mientras que la población pobre es de 75,10%. Y a nivel cantón de Latacunga el 64,70% son pobres y el 35,30% no son pobres.

El índice de Necesidades Básicas Insatisfechas (NBI) de la parroquia Toacaso es alto (93%) y ocupa el 3er. lugar en el sector rural, del cantón Latacunga el nivel de pobreza.



Tabla 75. Necesidades Básicas Insatisfechas

Población según nivel de pobreza de Toacaso					
Provincia/Cantón/P arroquia	Población No Pobres	Población Pobres	Total	% Población No Pobres	% Población Pobres
Ecuador	5.723.803	8.605.803	14.329.606	39,9%	60,1%
Cotopaxi	101.152	304.474	405.626	24,90%	75,10%
Latacunga	59.313	108.493	167.806	35,30%	64,70%
Toacaso	536	7.133	7.669	7,00%	93,00%

Fuente: CENSO 2010, INEC

Elaborado por: Equipo PDYOT, GADPR-T, 2015.

### Programas Sociales Inclusión Económica y Social

El MIES trabaja para precautelar el desarrollo de los ciudadanos desde su nacimiento y durante el ciclo de vida, en especial con la población de atención prioritaria. Entre las acciones más destacadas están: Servicios de Desarrollo infantil en sus dos modalidades, una corresponde a los Centros Infantiles de Buen Vivir (CIBV) y la otra modalidad corresponde a la Atención Domiciliaria No Institucionalizada denominada Creciendo con Nuestros Hijos (CNH); estos servicios atienden a niños y niñas de 0 a 36 meses de edad, priorizando a la población infantil en condiciones de pobreza y/o vulnerabilidad y beneficiarios del bono de desarrollo humano. El MIES es la entidad rectora de la Política Pública de Desarrollo Infantil y que atienden a niñas y niños desde los 45 días a 36 meses de edad.

En el año 2015 se han registrado 250 niños y niñas que han sido atendidos por los servicios de desarrollo infantil en la parroquia, es un número muy considerable ya que la población infantil tiene un número alto de concentración.



**Tabla 76. Beneficiarios Programa Sociales**

BENEFICIARIOS PROGRAMA SOCIALES MIES			
PARROQUIA	CNH (Niños/as)	CIBV (Niños/as)	ADULTOS MAYORES
TOACASO	60	190	140

Fuente: MIES – CZ – 3 DDL – 2015.  
Elaborado por Equipo PDYOT GAPR-T, 2015

### Beneficiarios del Bono de Desarrollo

Según los datos entregados por el MIES el 6,20 % de la población de la parroquia es beneficiaria del bono de desarrollo es decir 1371 entre madres, adultos mayores, y personas con capacidades especiales de un total de la población de 8634 habitantes.

**Tabla 77. Beneficiarios del Bono de Desarrollo Parroquia Toacaso**

Bono de Desarrollo Humano y Pensión Asistencial por Tipo A, Nivel Parroquial							
Parroquia	Total	Madres		Adultos Mayores		Personas con Capacidades Diferentes	
	Beneficiarios	Cantidad	%	Cantidad	%	Cantidad	%
TOACASO	1371	746	54.41	550	40.12	75	5.47

Fuente: MIES – 2015.  
Elaborado por: Equipo PDYOT, GADPR-T, 2015.

### ORGANIZACIÓN SOCIAL

Una organización social es un grupo de personas que interactúan entre sí, en virtud de que mantienen determinadas relaciones sociales con el fin de mejorar las condiciones de vida de la parroquia.



Las Organizaciones Campesinas e Indígenas de segundo grado (UNOCANC) y a nivel provincial el Movimiento Indígena de Cotopaxi (MICC) ejercen un rol de vigilancia, de control social y de articulación entre comunidades.

Las Organizaciones de Mujeres (OMICSE) representan un alto porcentaje de la población de las familias indígenas campesinas. Actualmente, son las protagonistas más dinámicas del proceso organizativo comunitario.

En las organizaciones sociales de las comunidades/barrios, son los principales y directos actores de la gestión, administración, legislación, participación, control social, y rendición de cuentas de los grupos de interés.

La asamblea es el máximo espacio de participación, junto con la estructura de gobierno de la comunidad, que es el cabildo. Este representa a los dirigentes grupos de interés existentes en la comunidad o barrio: Junta de Agua, Organización de Mujeres, Comité de Padres de Familia de las escuelas, clubes deportivos, etc. Las organizaciones sociales existentes, se presenta de varias formas: contexto social, educativo, económico, negocios, empresa, corporación, religión y político. Se trata de una esfera de vida social más amplia que se organiza para satisfacer necesidades humanas.

El GAD parroquial, constituyen la autoridad política y de gestión en el territorio local, representan a un conjunto de comunidades y a la población de la cabecera parroquial. Participan como actores directos en la ejecución de las obras, cumpliendo diversos roles: articuladores y dinamizadores del desarrollo comunitario, instancia de veeduría, seguimiento y acompañamiento a las instituciones de apoyo.

Las instituciones públicas nacionales (Ministerios de Obras Públicas, Ministerios de Educación, Ministerio de Salud) y locales (GAD Provincial y/o Cantonal) actúan como facilitadores de bienes y equipos para ejecución de actividades programadas por las comunidades. En otros casos como directos ejecutores de obras bajo su responsabilidad.



### Organizaciones Sociales de la Parroquia Toacaso

Mediante la aplicación de la encuestas PDYOT – 2015, se identificó 266 organizaciones, pero 6 Organizaciones de Base fuerte con poder de decisión social y político dentro de la parroquia; así tenemos la OSG Unión de Organizaciones Indígenas y Campesinas Norte de Cotopaxi (UNOCANC), la Organización de Mujeres Indígenas y Campesinas Sembrando Esperanza (OMICSE) que representan un alto porcentaje de la población rural, el Canal Central de Riego, la Junta de regantes Goteras del Pueblos, Pre-Junta del Sistema de Agua Entubada del Centro Parroquial y 76 Clubes Deportivos que pertenecen a la Liga Parroquial. Además se puede identificar otras organizaciones que se detalla en la siguiente tabla.

**Tabla 78. Organizaciones Sociales de la Parroquia Toacaso**

N°.	ORGANIZACIONES SOCIALES	CANTIDAD
1	UNOCANC	1
2	OMICSE	1
3	Canal Central de Riego	1
4	Junta de Regante Goteras del Pueblo	1
5	Pre- Juntas del Sistema de Agua Entubada del Centro Parroquial.	1
6	Junta de Regantes de Agua Pucara	1
7	Aso. Productores Agroecológicos y Artesanal los Ilinizas	1
8	Aso. Emprendedores de Cotopaxi (Agricultura Orgánica)	1
9	Diócesis de Latacunga (Pastoral – Planchaloma)	1
10	Centro de Salud Jambina Wasi	1
11	Cnt. Acopio SAMILAC	1
12	Cnt. Acopio Don Francisco	1
13	Cnt. Acopio ASPROMOY	1
14	Directiva del Mercado Cerrado San Antonio de Toacaso	1
15	Directiva de Coop.Trans. Camionetas San Ignacio	1
16	Directiva de Coop. Mixto San Antonio de Toacaso	1
17	Directiva Coop.Trans. Bus Iliniza	1
18	Directiva Centro Poblado de Toacaso	1
19	Iglesias religiosas (Católica – Evangélica)	2
20	Movimientos Políticos	5
21	Comité de Padres de Familia de la Guardería	6
22	Clubes Juveniles	8



23	Grupos Danza y Música	8
24	Catequista	12
25	Directorio de Agua de Riego	18
26	Cabildo de las comunidades y barrios	38
27	Comité de Padres de Familia de la Escuelas	20
28	Organización de Mujeres de base de la OMIKSE y cajas de ahorro y crédito.	24
29	Junta Administradora de Agua Potable	31
30	Clubes Deportivos de la Liga Parroquial	76
	<b>TOTAL</b>	<b>266</b>

Fuente: Encuestas PDyOT - 2015.

Elaborado por: Equipo PDYOT, GADPR-T, 2015.

### Organizaciones sociales de las comunidades

En las comunidades existe 153 organizaciones sociales; la más fuerte es la OSG UNOCANC y OMIKSE que ejerce un rol de vigilancia, de control social y de articulaciones entre 28 comunidades, 24 organizaciones de mujeres, Asociaciones, Cooperativas, Comités, Caja de Ahorro y Crédito, Casa de Salud Jambina Wasi, Colegio Intercultural Bilingüe "Chaquíñan", Aso. Productores Agroecológicos y Artesanal los Ilinizas, entre otros.

El Cabildo, actualmente representa a los dirigentes organizaciones o grupos de interés existentes en las comunidades como: Junta Administradora de Agua Potable, Directorio de Agua de Riego, Comité de Padres de Familia de las Escuelas y Guarderías, Organización de Mujeres - Cajas de Ahorro y Crédito, Clubes Deportivos, Comité de Gestión de Centro de Acopio de Leche y Catequistas, etc.

**Tabla 79. Organizaciones sociales - comunidades**

N°.	ORGANIZACIONES SOCIALES – COMUNIDADES	CANTIDAD
1	UNOCANC	1
2	OMIKSE	1
3	Aso. Productores Agroecológicos y Artesanal los Ilinizas	1
4	Diócesis de Latacunga (Pastoral – Planchaloma)	1
5	Centro de Salud Jambina Wasi	1
6	Cnt. Acopio SAMILAC	1



7	Cnt. Acopio Don Francisco	1
8	Cnt. Acopio ASPROMOY	1
9	Comité de Padres de Familia de la Guardería	4
10	Grupos Danza y Música	4
11	Clubes Juveniles	6
12	Comité de Padres de Familia de la Escuelas	15
13	Catequista	10
14	Clubes Deportivos	13
15	Directorio de Agua de Riego	14
16	Organización de Mujeres de base de la OMIKSE y cajas de ahorro y crédito.	22
17	Junta Administradora de Agua Potable	26
18	Movientes Políticos	3
19	Cabildo de las comunidades y barrios	28
	<b>TOTAL</b>	<b>153</b>

Fuente: Encuestas PDYOT - 2015

Elaborado por: Equipo Técnico PDyOTPR-T, 2015

### Organizaciones sociales de los Barrios

Las organizaciones sociales en los barrios está conformado por 40 actores sociales: Junta Administradora de Agua Entubada (5), Directorio de Agua de Riego por aspersión (4), Comité de Padres de Familia de la escuela (2), Organización de base de la OMIKSE (2), Barrios (10), Clubes Deportivos (9), Clubes Juveniles (2), Catequistas (2) y Grupo de Danza (4).

Tabla 80. Organizaciones sociales - Barrios

N°.	ORGANIZACIONES SOCIALES – BARRIOS	CANTIDAD
1	Junta Administradora de Agua Entubada	5
2	Directorio de Agua de Riego por aspersión	4
3	Comité de Padres de Familia de la Escuela	2
4	Org. Mujeres de base OMIKSE	2
5	Cabildo de los Barrios	10
6	Catequista	2
7	Clubes Deportivos	9



## GOBIERNO AUTÓNOMO DESCENTRALIZADO PARROQUIAL RURAL DE TOACASO

8	Clubes Juveniles	2
9	Grupo de Danza	4
	<b>Total</b>	<b>40</b>

Fuente: Encuestas PDYOT – 2015.

Elaborado por: Equipo PDYOT, GADPR-T, 2015.

### Organizaciones sociales de los Centro Poblado

Se ha identificado los diferentes actores sociales del Centro Poblado con mayor representatividad en la parroquia como es: GAD Parroquial, Tenencia Política, UPC, Centro de Salud, Colegios, Escuelas, Pre- Juntas de Agua Entubada, Junta de Regantes de Agua Pucara, Junta de Regante Goteras del Pueblo, Iglesias, Aso. Emprendedores de Cotopaxi, Liga Parroquial, Mercado, Movimientos Políticos, Organizaciones de los Sectores Vulnerables), Cooperativa de Ahorro y Crédito (3), Coop.Trans. Camionetas (1), Coop. Trans. Bus, Negocios y Servicios (82) locales.

**Tabla 81. Organizaciones sociales – Centro Poblado**

N.	ORGANIZACIONES SOCIALES – CENTRO POBLADO	CANTIDAD
1	Directiva Centro Poblado de Toacaso	1
2	Aso. Emprendedores de Cotopaxi (Agricultura Orgánica)	1
3	Asociación Canal Central de Riego	1
4	Directiva Coop. Mixto San Antonio de Toacaso	1
5	Directiva Coop.Trans. Bus Iliniza	1
6	Directiva Coop.Trans. Camionetas San Ignacio	1
7	Directorios del Mercado Cerrado San Antonio de Toacaso	1
8	Junta de Regante Goteras del Pueblo	1
9	Junta de Regantes de Agua Pucara	1
10	Pre- Junaras de Agua Entubada	1
11	Comité de padres de familia de la escuela y colegio	3
12	Comité de padres de familia de las guarderías	2
13	Iglesias religiosas (Católica – Evangélica)	2
14	Movimientos Políticos	2
15	Club deportivo de la liga parroquial	54
	<b>Total</b>	<b>73</b>

Fuente: Encuestas PDYOT - 2015

Elaborado por: Equipo PDYOT, GADPR-T, 2015.



## Organizaciones Indígenas y Campesinas

Las Organizaciones Indígenas y Campesinas de Segundo Grado (UNOCANC), a nivel provincial el Movimiento Indígena de Cotopaxi (MICC), regional (ECUARUNARI), y nacional (CONAIE); vienen de una estructura democrática y socio organizativo, sus organizaciones filiales (comunidades, OSGs, y OTG), nombra mediante Asamblea General a sus respectivos representantes.

Sus organizaciones de base filiales a la Organizaciones de Segundo Grado (OSG), exponen el 26,16% pertenece a la UNOCANC, 23,30% a la OMICSE, 17,25% al MICC, 16,92% ECUARUNARI, y 15,49% a la CONAIE.

También existe personas que pertenecen a otra organización 0,66% a la FEINE, 0% AIEC y FENOCIN; como se puede observar en el siguiente gráfico.

**Gráfico N°. 13 Organizaciones Indígenas y Campesinas**

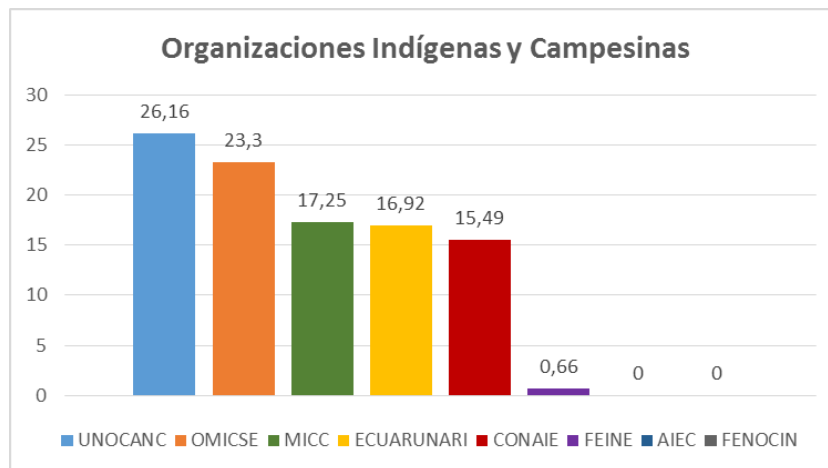

Fuente: Encuestas PDYOT – 2015.

Elaborado por: Equipo PDYOT, GADPR-T, 2015.

## Organizaciones de base de la “OMICSE”.

A través de los talleres realizados por equipo técnico PDYOT 2015, a los grupos focales, La Organización de Mujeres Indígenas y Campesinas Sembrando Esperanza “OMICSE”; se ha



protagonizado unas de las organizaciones fuerte dentro de la UNOCANC, organizaciones de segundo grado filiales del MICC, ECUARUNARI y CONAIE.

La OMICSE, se creó en Abril 1984, legalizada el 20 de junio del 2006 en CONAMU, actualmente en CODENPE desde el 29 de octubre del 2010, con 806 mujeres activas, 200 pasivas, 370 alternas, cuentan con herramienta de gestión: estatutos, reglamento, ruc, plan operativo anual y está dentro del Plan de desarrollo de la UNOCANC, se reúne para evaluar su trabajo mensualmente, se formó por el maltrato intrafamiliar y las hacendados. Las mujeres se organicen solas y tienen su propio espacio dentro de la organización de mujeres, así ganaron su espacio y respeto de la población.

Las actividades importantes que ha hecho la organización de mujeres son: Proyectos individuales de animales menores con el apoyo de: instituciones privadas, ONGs. INTERMON, Proyectos de bacona individual con el GAD Provincial de Cotopaxi, MAGAP en la siembra y semilla de quinua, Fundación Futuro apoyo a la Casa de Salud Jambina Wasi, becas de niños de la escuela y con útiles escolares.

Existe actualmente 20 cajas de crédito de las organizaciones de base de la OMICSE, el monto tiene de \$3000 hasta \$50.000 dólares en especial: Moya Grande \$50.000, Rasuyacu Chiguancho \$7000, y las demás organizaciones de mujeres activas cuentan con 3000 dólares. Los créditos que dan las organizaciones de mujeres son para enfermedad, salud, compra de productos agrícolas y compra de animales menores.

**Tabla 82. Organizaciones de Base de la Organización de Mujeres Indígenas y Campesinas Sembrando Esperanza "OMICSE".**

Nº.	COMUNIDAD	NOMBRE DE LA ORGANIZACIÓN	SOCIAS	PRESIDENTA	NÚM. TELF.
<b>ORGANIZACIONES ACTIVAS</b>					
1	Rio Blanco	Rio Blanco	30	Magali Calo	
2	Pilacumbi	Virgen del Quinche	17	María Quinaucho	



## GOBIERNO AUTÓNOMO DESCENTRALIZADO PARROQUIAL RURAL DE TOACASO

3	San Francisco	Virgen de Guadalupe	17	Digna Sillo	0998719217
4	Samaná	Samaná	25	Esther Catota	
5	Rasuyacu Corazón	Rasuyacu Corazón de Jesús	42	Esther Andrango	0992862218
7	Rasuyacu Chiguento	Rasuyacu Chiguento	46	Zoila Vaca	0987955860
8	Planchaloma	La Merced de Planchaloma	50	Bertha Venegas	
9	Vicente León	Santa Marianita de Vicente león	39	Blanca Corrales	
10	Cotopilalo	Cotopilalo	28	Dolores Quintuña	
11	San Ignacio	San Ignacio	54	Elena Quisaguano	
12	Quinte San Antonio	Quinte San Antonio	32	Gloria Chicaiza	
13	Wintza	Wintza	38	Hortensia Tocte	
14	Quillusillin	Quillusillin	60	Inés Morocho	
15	Chisulche Grande	Chisulche Grande	48	Mercedes Casillas	
16	Moya Grande	Moya Grande	40	Justa Negrete	
17	San Francisco	San Francisco	35	Beatriz Córdor	
18	Cerro Azul	Cooperativa Corazón Cerro Azu	19	María Toapanta	
ORGANIZACIONES PASIVAS					
19	Yanurquito Chico	Yanurquito Chico	200	Fabiola Herrera	
20	Chisulche Chico	Chisulche Chico	32	Blanca Sillo	
21	Quinte Buena Esperanza	Quinte Buena Esperanza	29	Martha (ojo)	
22	Moya San Agustin	Moya San Agustin	60	Ofelia Castro	
23	Las Parcelas		30	Maldonado	
24	Cerro Azul		32		
ORGANIZACIONES FRATERNAS					
25	Cachi Alto	Cachi Alto	120		
26	Apahua	Apahua	250		

Fuente: Encuestas PDYOT – 2015.

Elaborado por: Equipo PDYOT, GADPR-T, 2015.

### Estructura de base de la población parroquial

De acuerdo a las características particulares de los aspectos ecológicos, sociales, culturales y de las dinámicas económicas, se agrupó en 3 grupos; comunidades, habitantes que viven en la zona agroecológica alta, barrios a las poblaciones que viven en la zona agroecológica baja y los pobladores del centro poblado de Toacaso.



## GOBIERNO AUTÓNOMO DESCENTRALIZADO PARROQUIAL RURAL DE TOACASO

La estructura de base de la parroquia Toacaso, se han identificado 28 comunidades, 10 Barrios y el Centro Poblado, se logrado reconocer que se encuentran activas y pasivas; de esa manera apoyan y contribuye al desarrollo de la parroquia.

**Tabla 83. Comunidades y Barrios de Toacaso**

ID	Barrio/ Comunidad	Representante	N°. Familias	Legalizado		Donde	Teléfono
				Si	No		
1	Chíscalo	Andrés Casto	45	1		IEPS	985588481
2	San Francisco	Remigio Sillo	70	1		MAGAP	968061024
3	San José	Milton Llumitasig	32	1		MIDUVI	993713229
4	Guagrahuasi	Alberto Chacha	15		1		33055583
5	Wintza	Carlos Vega	160	1		MAGAP	981318623
6	San Carlos	Carlos Chacha	200	1		MIES	981326573
7	Chisulchi Grande	Víctor Iza	35	1		MAGAP	
8	Chisulchi Chico	José Sillo	30	1		MAGAP	992638786
9	Guingopana	Nelly Llumitasig	40	1		MAGAP	
10	Moya San Agustín	Luis Caisaluisa	40	1		MAGAP	992849514
11	Moya Grande	Wilson Sillo	60	1		IEPS	992849514
12	San Bartolo	Segundo Toapanta	120	1		MAGAP	998758424
13	Quillusillín	José Changoluisa	60	1		MAGAP	984901253
14	Yanahurquito Chico	Alonso Vargas	200	1		MAGAP	980840977
15	Yanahurquito San Antonio	Francisco Velasco	45		1		988703921
16	Chilche	Rafael Sivi	35		1		980831045
17	Mónica	Andrés Cofre	35	1		MAGAP	990040705
18	Planchaloma	Leandro Cofre	100	1		CODENPE	997840168
19	Samaná	Luis Catota	50	1		IEPS	986245423
20	Vicente León	Ricardo Herrera	64		1		979581939
21	Patria Nueva	Segundo Chacha	30	1		MAGAP	998327859
22	San Ignacio	Nicolasa Sillo	180	1		CODENPE	969044138
23	Quinte San Antonio	Segundo Tisalema	45	1		MIES	982902546
24	Quinte Buena	Patricio Farinango	50	1		MIES	995248318



## GOBIERNO AUTÓNOMO DESCENTRALIZADO PARROQUIAL RURAL DE TOACASO

	Esperanza					
25	Rasuyacu Corazón	Luis Pallasco	55	1		
26	Rasuyacu Chiguanto	Betty Chacha	82	1	MAGAP	983486871
27	Rasuyacu Coop.	Ignacio Farinango	50	1	MIES-IEPS	987598010
28	Cotopilalo	Segundo Sillo	64	1	IEPS	983055312
29	Pilacumbi	Gladis Guanín	400	1	MAGAP	998565380
30	Lomas de Monjas	Víctor Vaca	30	1		995981811
31	Pintze Grande	Alberto Gómez	84	1		995778460
32	Pintze Chico	Segundo Ocapana	50	1		979040081
33	Yugsiche Alto	Carlos Ruiz	90	1	MAGAP	984408685
34	Yugsiche Bajo	Rosa Yáñez	55	1	MAGAP	984506622
35	Cuicuno Sur	Antonio Jami	55	1	MIES	997953265
36	El Calvario	Francisco Andrango	30	1		32716147
37	La Libertad	Patricio Alomoto	80	1		983407715
38	Chilla Buena Esperanza	Rene Catota	63	1		993219649
	TOTAL		2929	27	11	

Fuente: Encuestas PDyOT 2015

Elaborado por: Equipo Técnico PDyOTPR-T, 2015

Se encuentran legalizadas las comunidades y barrios en las instituciones sectoriales como: IEPS, MAGAP, MIDUVI, MIES y CODENPE.

**Grafico 14. Legalización**



Fuente: Encuestas PDyOT 2015

Elaborado por: Equipo Técnico PDyOTPR-T, 2015



### Capacidad para el trabajo comunitario

Frente a una necesidad sentida, la gente se organiza para buscar una solución conjunta, acción comunitaria, el apoyo de las instituciones, permite coordinar actividades de trabajo comunitario.

Las comunidades aportan a los proyectos u obras comunitarias con la mano de obra no calificada y materiales de medio (madera, piedra, etc). Para garantizar las obras de infraestructura o servicio sociales, la comunidad se organizan con mingas comunitarias, coordina acciones en asamblea con los diferentes grupos de interés: sistemas de agua potable, sistemas de riego, con sus miembros o cabildo.

La mayoría de las comunidades participan en mingas comunitarias 97,43%, y el 2,57 no participa; en el centro poblado apenas el 28,57% participan en mingas y 71,43% no participan en mingas. Esto quiere decir que las comunidades siembre dan mantenimiento posterior a la ejecución de una obra.

**Tabla 84. Mingas comunitarias**

Mingas Comunitario	Comunidad %	Barrio %	Centro Poblado %	TOTAL %
Participa en mingas	97,43	89,52	28,57	90,62
No participa en mingas	2,57	10,48	71,43	9,38
<b>TOTAL</b>	<b>100</b>	<b>100</b>	<b>100</b>	<b>100,00</b>

Fuente: Encuestas PDyOT, 2015.

Elaborado por: Equipo Técnico PDyOTPR-T, 2015

Para el desarrollo de las comunidades y barrios la gente debemos ser unidos y a la vez tomar una iniciativa de unidad entre los miembros, para conversar los problemas, mirar las acciones que debemos cumplir o planificar. Es importante tener conciencia y sensibilidad hacia las reuniones.



La unidad en la comunidad es buena el 88,60%, mala 6,99% y muy buena 4,41%, en los barrios 87,62% la unidad es buena, 10,48% es mala y 1,90% muy buena.

**Tabla 85. Unidad de las comunidades y barrios**

Unidad de Trabajo	Comunidad %	Barrios %
Unidad muy buena	4,41	1,90
Unidad buena	88,60	87,62
Unidad mala	6,99	10,48
<b>Total</b>	<b>100,00</b>	<b>100,00</b>

Fuente: Encuestas PDyOT – 2015.

Elaborado por: Equipo PDyOT, GADPR-T, 2015.

Las Organizaciones de Segundo Grado, cumple un rol importante para garantizar la sostenibilidad de las acciones que intervienen las instituciones, manteniendo unidos con las organizaciones de base filiales (comunidades – Org. Mujeres).

Para medir la capacidades de trabajo comunitario se aplicó encuestas PDyOT 2015 a los comuneros de las 28 comunidades; sobre la unidad dentro de las Organizaciones Campesinas e Indígenas que pertenecen. La mayoría opinan el 97,33% la unidad de la UNOCANC es buena, 1,6% la unidad es mala, 1,07% unidad muy buena; mientras la unidad de la OMICSE el 4,05% es muy buena, 93,24% unidad buena y 2,7% la unidad es mala.

**Tabla 86. Unidad de trabajo**

Unidad de trabajo	UNOCANC %	OMICSE %
Unidad muy buena	1,07	4,05
Unidad buena	97,33	93,24
Unidad mala	1,6	2,7
Total	100	100

Fuente: Encuestas PDyOT – 2015.

Elaborado por: Equipo Técnico PDyOT, GADPR-T, 2015.



**Capacidad de gestión y niveles de incidencia en el entorno territorial**

La capacidad de gestión de las (20) Comunidades, (2) Comités, (3) Asociaciones, (3) Cooperativa, (10) Barrios, y (7) calles del Centro Poblado, está orientada a trabajar en la búsqueda de soluciones a las demandas ciudadanas en temas ampliar, mejorar los servicios básicos, salud, educación, riego, vías, etc.

La capacidad de gestión de las comunidades se refleja: 5,88% gestión muy buena, 84,93 % gestión buena, y 9,19% gestión mala; en los barrios 1,90% gestión muy buena, 72,38% gestión buena y 25,71% gestión mala; en el centro poblado 46,43% gestión buena y 53,57% gestión mala.

**Tabla 87. Capacidad de Gestión**

Capacidad de Gestión	Comunidad %	Barrios %	Centro Poblado %
Gestión muy buena	5,88	1,90	-
Gestión buena	84,93	72,38	46,43
Gestión mala	9,19	25,71	53,57
<b>Total</b>	<b>100,00</b>	<b>100,00</b>	<b>100</b>

Fuente: Encuestas PDyOT – 2015.

Elaborado por: Equipo Técnico PDyOT, GADPR-T, 2015.

**Gráfico 15. Capacidad de Gestión**



Fuente: Encuestas PDyOT – 2015.

Elaborado por: Equipo Técnico PDyOT, GADPR-T, 2015.



La (UNOCANC) es el encargado de velar por el normal funcionamiento de sus organizaciones filiales, coordinar con instituciones gubernamentales, y no gubernamentales, con la organización central de mujeres OMIKSE y otros grupos de interés.

Asimismo, se evidencia una amplia gestión de los dirigentes la UNOCANC, de la OMIKSE, que se refleja en la ejecución de obras para sus comunidades o grupos sociales; en algunos casos con buenos resultados que ha merecido el apoyo de organismos internacionales como la FAO, la Comunidad Europea, Swiss Aid, en proyectos de riego, manejo de paramos, y Fundación Futuro en producción orgánica, 600 becas escolares, kit escolar, medicamento y pago al personal de la Jambina Wasi.

Según las encuestas PDyOT 2015, la capacidad de gestión de la UNOCANC 3,52% gestión muy buena, 76,38% gestión buena, y 20,10% gestión mala; la gestión de la OMIKSE el 4,66% muy buena, 90,67% gestión buena, 4,66% gestión mala; se observa en el grafico que la Organización de Mujeres tienen capacidad buena de gestión.

Grafico 16. Capacidad de Gestión

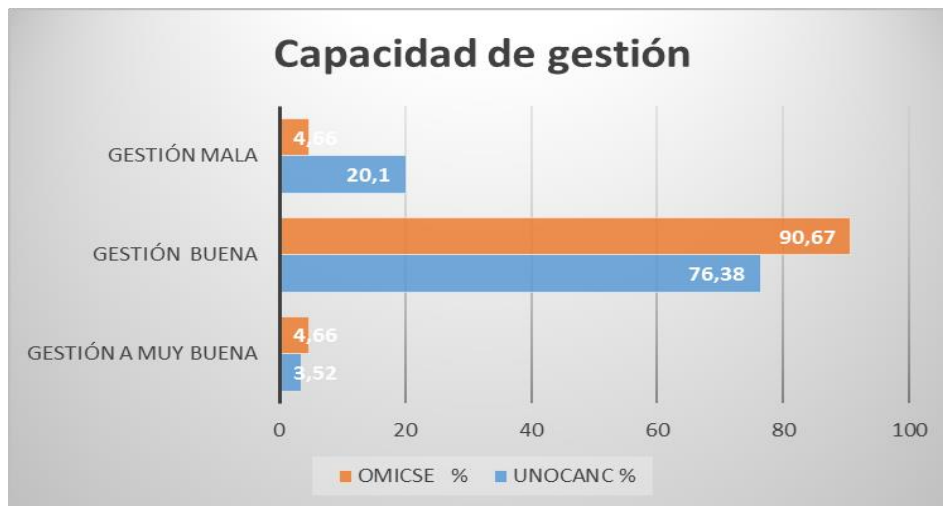

Fuente: Encuestas PDyOT – 2015.

Elaborado por: Equipo Técnico PDyOT, GADPR-T, 2015.



### Capacidad de convocatoria de las organizaciones sociales.

En las asambleas las personas de la comunidad se reúnen para tratar diversos temas, y son convocadas por los dirigentes de la comunidad. A ella asisten todas las personas miembros de la organización o comunidad. Son espacios donde se privilegia la comunicación, la presentación de puntos de vistas diversos y donde se llega a acuerdos. En una asamblea se puede aprender de sus opiniones y de su capacidad para resolver conflictos.

Los datos de las encuestas PDyOT 2015; reflejan 30,88% llegan todos a la asambleas comunitarias, 54,04% llegan la mitad a la asamblea, y 15,07% llegan pocos a la asambleas; en los barrio 5,71% llega todos a la asamblea, 72,38% llegan la mitad a la asamblea; 21,90% llegan poco a la asamblea; mientras en el centro poblado el 21,43% llegan la mitad a la asamblea, 50,00% llegan pocos a la asamblea, y 28,57% llegan ninguno a la asamblea.

**Tabla 88. Capacidad de convocatoria**

Capacidad de Convocatoria	Comunidad %	Barrios %	Centro Poblado %
A las asambleas llegan todos	30,88	5,71	-
A las asambleas llegan la mitad	54,04	72,38	21,43
A las asambleas llegan pocos	15,07	21,90	50,00
A las asambleas llegan ninguno	-	-	28,57
<b>Total</b>	<b>100,00</b>	<b>100,00</b>	<b>100</b>

Fuente: Encuestas PDyOT 2015

Elaborado por: Equipo Técnico PDyOTPR-T, 2015

La identidad cultural de la organización de segundo grado, basada en la tradición y valores de las comunidades de base ha dado como resultado una manifiesta integración entre los campesinos y sus familias, la organización social de la comuna y los valores culturales que sustentan sus formas de comportarse.



La Organización de Segundo Grado tienen buena capacidad de convocatoria para sus asambleas: en la (UNOCANC) el 25,18% llegan todos a las asambleas, 62,59% llegan la mitad a las asambleas, y 12,23% llegan pocos; en la (OMICSE) 13,67% llegan todos a las asambleas, 45,32% llegan la mitad a las asambleas y 12,23% llegan pocos a la asamblea de las organizaciones de Mujeres.

**Grafio 17. Capacidad de convocatoria de la UNOCANC – OMICSE**

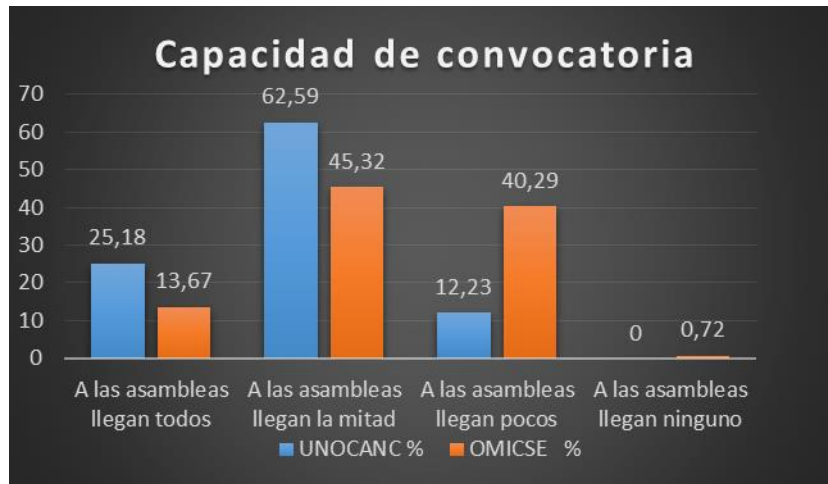

Fuente: Encuestas PDyOT - 2015

Elaborado por: Equipo Técnico PDyOT, GADPR-T, 2015

## GRUPOS ÉTNICOS

Se estima que la población indígena que se encuentra sentada en el territorio parroquial, representa el 45,935 de los habitantes, los mismos que se localizan en la parte alta de la parroquia, quienes amparándose en los derechos que la constitución de la república les apoya manejan justicia, agua y educación con visión ancestral. Se puede concluir que la parroquia en su interior existen grupos étnicos bien diferenciados por sus costumbres, cultura y tradiciones.

Una de las características socio-demográficas de la parroquia de Toacaso es la coexistencia de los grupos poblacionales pertenecientes a la población blanco-mestiza, mayoritaria con población perteneciente a la nacionalidad Kichwa.



De acuerdo con los datos procesados por el SIISE sobre la base del Censo del año 2010, se muestra que la población indígena en la parroquia representa el 45,93% de la población parroquial, la diferencia esto es el 54,06% es población mestiza predominantemente en la tabla como se identifica según su cultura y costumbre “Cual es el Sexo”.

Tabla 81. Grupos Étnicos

**Tabla de contingencia Como se identifica según su cultura y costumbres \* Cual es el Sexo**

Recuento

		Sexo		Total
		Hombre	Mujer	
Como se identifica según su cultura y costumbres	Indígena	1762	1768	3530
	Afroecuatoriano/a	9	8	17
	Mulato/a	2	3	5
	Montubio/a	13	14	27
	Mestizo/a	1921	2126	4047
	Blanco/a	26	25	51
	Otro/a	5	3	8
<b>Total Población</b>		<b>3738</b>	<b>3947</b>	<b>7685</b>

Fuente: INEC 2010.

Elaborado por: Equipo PDyOT GADPR-T, 2015

Según la información primaria de las encuestas aplicadas por equipo técnico del PDyOTPR-T 2015, los comuneros que viven en las comunidades el 89% se autodefine indígena y el 11% mestizo; mientras que los habitantes de los Barrios y Centro Poblado el 100% se autodefinen mestizos. A nivel parroquial el 60 % indígena y 40% mestizo.



**Grafico 18. Grupos Étnica de la Parroquia Toacaso - Año 2014**

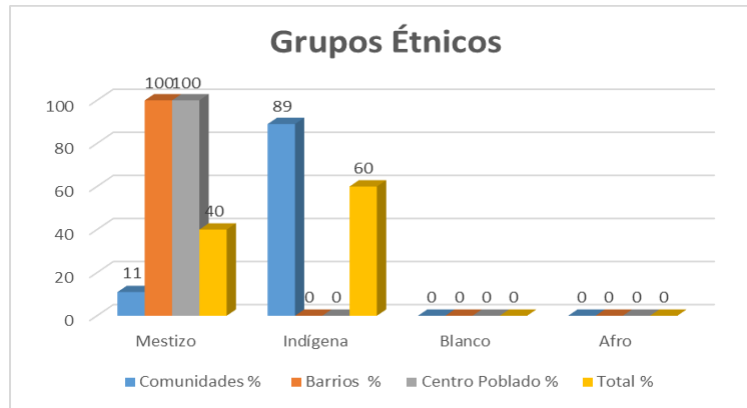

Fuente: Encuestas PDyOT – 2015.  
Elaborado por: Equipo PDyOT GADPR-T, 2014-2019

### SEGURIDAD Y CONVIVENCIA CIUDADANA

Referente a la seguridad hay dos actores principales, la Policía Nacional y en el cumplimiento de COOTAD, el GAD cantonal es el corresponsable de esta área. En la estructura operativa la parroquia Toacaso pertenece al Circuito policial Latacunga y al subcircuito Toacaso-Pastocalle, cuya base operativa es la UPC Lasso.

El GAD Parroquial ha incorporado en su plan de desarrollo el apoyo a las comunidades, barrios y centro poblado estrecho nexos con las autoridades correspondientes de seguridad para implementar alarmas comunitarias.

Las comunidades han sufrido robos 18,38% si y 81,62% no; los barrios 18,10% si le robaron y 81,90% no le robaron; el centro poblado 14,29% si hay robos, y 85,71% no hay robos.

**Tabla 89. Existen robos en la Parroquia.**

Detalle	Comunidad %	Barrios %	Centro poblado %
Rabo si	18,38	18,10	14,29
Robo no	81,62	81,90	85,71
<b>TOTAL</b>	<b>100</b>	<b>100</b>	<b>100</b>



Fuente: Encuestas PDyOT 201

Elaborado por: Equipo PDyOT GADPR-T, 2015.

En estos últimos 12 meses las comunidades ha sufrido robos de ovejas 53,34%, de ganado 25%, cuyes 10%, carro, dinero, ordeno mecánico 3,33%, y robos de casa, 1,67%; en los barrios 35,71% robos de casa y ovejas, seguido de robo de ganado, dinero, chancho 14,29%; en el centro poblado 50% roban las casas y otro 50% roban oveja.

**Tabla 90. Robos en los últimos 12 meses**

Robos en los últimos 12 meses	Comunidad %	Barrios %	Centro poblado %
Robo ganado	25,00	14,29	-
Robo oveja	53,34	35,71	50
Robo carro	3,33	-	-
Robo dinero	3,33	14,29	-
Robo cosas casa	1,67	35,71	50
Ordeño mecánico	3,33	-	-
Chancho	-	14,29	-
Burro	-	7,19	-
Cuyes	10,00	14,29	-
<b>TOTAL</b>	<b>100</b>	<b>100</b>	<b>100</b>

Fuente: Encuestas PDyOT - 2015.

Elaborado por: Equipo PDyOT, GADPR-T, 2015.

En las comunidades las acciones que toman para enfrentar los robos, exponen el 19,61% aplica la justicia indígena, realizan rondas 13,73%, pocas comunidades tienen alarmas comunitarias 2,94%, etc.

**Tabla 91. Cómo enfrentar los robos en las comunidades**

Cómo enfrentar los robos – Acción	Comunidad %
Justicia Indígena	19,61
Gritando	17,65
Falta organización	17,65
Rondas	13,73
Vigilando	12,75
No dejar pasar a los extraños	7,84



Organizar	4,90
Alarmas comunitarias	2,94
Advertencia en la Comuna	1,96
<b>Total</b>	<b>100,00</b>

Fuente: Encuestas PDyOT - 2015  
Elaborado por: Equipo PDyOT GADPR-T, 2015.

En los barrios la gentes esta organizados, con alamar comunitarias 31,25%, enfrenta a los robos manteniéndose unidos 26,56%, realizan rondas 20,32%, etc.

**Tabla 92. Cómo enfrentar los robos en los barrios**

Cómo enfrentar los robos – Acción	Barrio %
Gritar	3,13
Cuidar	1,56
Rondas	20,32
Alarmas comunitarias	31,25
Advertencia	1,56
Organizar	1,56
Unidos	26,56
Salir todos	6,25
Justicia indígena	3,13
Brigadas Barriales	1,56
Canes amaestrados	1,56
Llamar a la Policía	1,56
<b>TOTAL</b>	<b>100,00</b>

Fuente: Encuestas PDyOT - 2015  
Elaborado por: Equipo PDyOT GADPR-T, 2015.

En el centro poblado apoya para enfrentar los robos la policía nacional conjuntamente con la Teniente Política, la mayoría de acción es rondad policial.

**Tabla 93. Cómo enfrentar los robos en las comunidades**

Cómo enfrentar los robos - Acción	Centro Poblado %
Rondas Policial	100,00
<b>TOTAL</b>	<b>100,00</b>

Fuente: Encuestas PDyOT 2015  
Elaborado por: Equipo PDyOT GADPR-T, 2015.



## PATRIMONIO CULTURAL TANGIBLE E INTANGIBLE Y CONOCIMIENTO ANCESTRAL

El Patrimonio Cultural es la apropiación y gestión de las manifestaciones materiales e inmateriales heredadas del pasado, incluyendo los valores espirituales, estéticos, tecnológicos, simbólicos y toda forma de creatividad, que los diferentes grupos humanos y comunidades han aportado a la historia de la humanidad.

- ❖ Patrimonio Cultural Muebles: comprende los objetos arqueológicos, históricos, artísticos, etnográficos, tecnológicos, religiosos y aquellos de origen artesanal o folklórico que constituyen bienes o colecciones importantes para las ciencias, la historia del arte y la conservación de la diversidad cultural del país.
- ❖ Patrimonio Cultural Inmuebles: se refiere la arquitectura civil, religiosa, vernácula, funeraria, plazas, caminos, etc.
- ❖ Patrimonio Cultural Inmaterial: los usos, representaciones, conocimientos, técnicas, tradiciones o expresiones vivas heredadas de los antepasados. Este patrimonio cultural inmaterial, que se transmite de generación en generación, es recreado constantemente por las comunidades y grupos en función de su entorno, su interacción con la naturaleza y su historia.
- ❖ Patrimonio Documental: Está constituido por la documentación existente en los archivos de todas las reparticiones y organismos de los Estados, en los archivos históricos, notariales, eclesiásticos, así como en los archivos particulares en general, aun en aquellos de origen privado que sirvan de fuente de información para estudios históricos de desarrollo cultural, social, económico, jurídico o religioso.
- ❖ Patrimonio Arqueológicos: Sitios, piezas y colecciones arqueológicas.



Se debe realizar un verdadero inventario patrimonial en función de la importancia cultural e histórica de los bienes patrimoniales, conservar el Patrimonio cultural (tangible e intangible) para la explotación y fortalecimiento de la parroquia como "Patrimonio Cultural de la Nación".

**Tabla 94. Patrimonio cultural tangible e intangible de la parroquia Toacaso**

GAD	Tipo de patrimonio tangible	Localización	Tipo de Patrimonio intangible	Localización
Parroquia Toacaso	15 Inmuebles 33 Muebles 3 Documental	Toacaso	1. Comida Típica. 2. Festividades parroquiales. 3. Leyendas	Comunidades Barrios Centro Poblado

Fuente: Casa de la cultura- MC  
Elaborado por: Equipo PDyOT GADPR-T, 2015.

La Parroquia cuenta con 51 bienes patrimoniales, inmuebles (15), muebles (33) y documentales (3), no se registra inmateriales y arqueológico, esto según los datos otorgados en el sistema ABACO, INPC de 9 de marzo 2015.

**Tabla 95. Bienes Patrimoniales**

Bienes Patrimoniales de la Parroquia Toacaso	
Bienes	Cantidad
Inmuebles	15
Muebles	33
Documental	3
<b>Total</b>	<b>51</b>

Fuente: SISTEMA ABACO INPC 9 DE MARZO 2015  
Elaborado por Equipo PDyOT GADPR-T, 2015.

Según los datos otorgados por la Jefatura de Patrimonio del GAD Latacunga y ABACO e INPC, la Parroquia cuenta con 15 bienes inmuebles y el número más alto se presenta en las viviendas ya



que se han identificado (5), además la parroquia cuenta con una iglesia en Centro Poblado y la hacienda Cotopilalo. Lamentablemente, en el centro parroquial no se han conservado las edificaciones de viviendas de la época de la colonia.

**Tabla 96. Bienes Inmuebles**

Bienes Inmuebles de la Parroquia Toacaso	
Bienes	Cantidad
Iglesias	2
Educación	1
Salud	2
Haciendas	4
Parques	1
Viviendas	5
<b>Total</b>	<b>15</b>

Fuente: SISTEMA ABACO INPC 9 DE MARZO 2015  
Elaborado por Equipo PDyOT GADPR-T, 2015.

### Patrimonio Inmaterial

El patrimonio cultural de la parroquia se manifiesta en la riqueza cultural tangible e intangible, el mismo que se difunde, protege y valora, para generar rentabilidad social y económica a través de las festividades fomento del turismo cultural.

### Comida Típica

De acuerdo a las encuestas PDYOT 2015, los pobladores reconocieron los principales platos típicos de la parroquia y que también forma parte del patrimonio intangible.

El plato principal en las comunidades (festividades, matrimonios, bautizos y confirmaciones) es: caldo de gallinas o yahuarlocro de borrego, papas con cuy o mote con fritada, chicha, papas con habas, choclo, queso y huevo.

En el barrio la comida típica en las fiestas o compromisos es: consomé, papas con conejo y chicha.



En el centro poblado las comidas típicas en las fiestas son tortillas con hornado, caldo de gallina, caldo de pata, yahuarlocro, mote con hornado, y papas con cuero.

### Festividades parroquiales

En la parroquia actualmente práctica el apoyo ancestral (jochas, mingas y apoyo económico). Estas prácticas son más evidentes en las temporadas de fiestas y compromisos. Aún se mantiene la práctica de los priostes, compadrazgos, toros de pueblo, etc.

**Tabla 97. Festividades parroquiales de comunidades y barrios**

Fecha	Festividad	Barrio/ comunidad
Enero	Corazón de Jesús	Rasuyacu Corazón
Marzo	Patronales San José	San José
Marzo	San José	Pilacumbi
Marzo	40 horas	El calvario y 2 comunidades
Abril	Cuasimodo	Planchaloma
Abril	Semana Santa	Planchaloma
Mayo	Día de las Madres	Chilche y 5 comunidades
Mayo	Honor a la Santísima Cruz	Rasuyacu Chiguanto
Junio	Día del Padre	Chilche
Junio	Fiestas Patronales (San Antonio de Padua)	Toacaso
Julio	Virgen del Carmen	Rasuyacu Chiguanto
Julio	Día del niño	Planchaloma
Agosto	Confirmaciones	Toacaso/ Planchaloma
Septiembre	Virgen de la Merced	Cotopilalo
Septiembre	Virgen de la Natividad	La Mónica
Octubre	San Francisco	San Francisco
Noviembre	Virgen del Quinche	Pilacumbi y El Calvario
Diciembre	Pase del niño Jesús	San Bartolo y 15 comunidades
Diciembre	Año viejo	San Ignacio y 6 comunidades
Diciembre	Niño de Insilivi	Guingopana
Diciembre	Noche Buena	Rasuyacu Coop.

Fuente: Encuestas PDYOT, 2015.  
Elaborado por Equipo PDyOT GADPR-T, 2015.



## Leyendas

Es una narración de hechos naturales, sobrenaturales o mezclados, que se transmite de generación en generación de forma oral o escrita. Generalmente, el relato se sitúa de forma imprecisa entre el mito y el suceso verídico, lo que le confiere cierta singularidad.

Dentro de la parroquia Toacaso existe 18 leyendas, que presentan elementos sobrenaturales como milagros, presencia de criaturas férricas o de ultratumba, etc., estos se presentan como reales, pues forman parte de la visión del mundo propia de la comunidad.

**Tabla 98. Leyendas de la parroquia Toacaso**

N°.	Leyenda
1	Los llinizas
2	Casa de ganados
3	La viuda
4	Duende que canta todos los días
5	Ruido
6	Quema cerro
7	Maltrato patronos
8	Dueña de la hacienda la hija se llama Mónica
9	Sagrado Corazón de Jesús
10	Leyendas del cóndor
11	El hunaguille
12	San Antonio de Padua
13	Maíz de oro
14	Princesa Toa y príncipe Catzo
15	El hombre de dos cabezas
16	El juanario
17	Almas
18	San Ignacio

Fuente: Encuestas PDYOT, 2015.

Elaborado por Equipo PDyOT GADPR-T, 2015.



## IGUALDAD

Es el goce de los mismos derechos y oportunidades, individuales o colectivos de las ciudadanas y los ciudadanos, colectivos, comunas, comunidades, pueblos y nacionalidades indígenas, pueblo afroecuatoriano y montubio, y demás formas de organización lícita, para participar en la vida pública del país; incluyendo a las ecuatorianas y los ecuatorianos en el exterior;

### Consejos nacionales de igualdad

**Art. 156.-** Los consejos nacionales para la igualdad son órganos responsables de asegurar la plena vigencia y el ejercicio de los derechos consagrados en la Constitución y en los instrumentos internacionales de derechos humanos. Los consejos ejercerán atribuciones en la formulación, transversalización, observancia, seguimiento y evaluación de las políticas públicas relacionadas con las temáticas de género, étnicas, generacionales, interculturales, y de discapacidades y movilidad humana, de acuerdo con la ley. Para el cumplimiento de sus fines se coordinarán con las entidades rectoras y ejecutoras y con los organismos especializados en la protección de derechos en todos los niveles de gobierno

### Igualdad de género

La igualdad de género es un principio constitucional que estipula que hombres y mujeres son iguales ante la ley, lo que significa que todas las personas, sin distingo alguno tenemos los mismos derechos y deberes frente al Estado y la sociedad en su conjunto. Sabemos bien que no basta decretar la igualdad en la ley si en la realidad no es un hecho. Para que así lo sea, la igualdad debe traducirse en oportunidades reales y efectivas para ir a la escuela, acceder a un trabajo, a servicios de salud y seguridad social; competir por puestos o cargos de representación popular; gozar de libertades para elegir pareja, conformar una familia y participar en los asuntos de nuestras comunidades, organizaciones y partidos políticos



**Los hombres deben tener más preparación educativa que las mujeres.**

Mediante este análisis hombres y mujeres tienen el mismo derecho y oportunidades para estudiar, se aplicó encuestas para medir esta variable; en las comunidades 12,87% opinan que los hombres deben tener más preparación, 87,13% los hombres no deben tener más preparación; en los barrios 7,62% los hombres deben tener más preparación, 92,38% no deben tener más preparación; en el centro poblado el 100% consideran que los hombres no deben tener más preparación.

**Tabla 99. Los hombres deben tener más preparación educativa que las mujeres**

Variables	Comunidades	Barrios	Centro Poblado	Total
	%	%	%	%
Los hombres deben tener más preparación	12,87	7,62	0	10,62
Los hombres deben tener no más preparación	87,13	92,38	100	89,38
<b>TOTAL</b>	<b>100,00</b>	<b>100,00</b>	<b>100</b>	<b>100,00</b>

Fuente: Encuestas PDYOT, 2015.

Elaborado por Equipo PDYOT GADPR-T, 2015.

**Razones por que los hombres deben tener más preparación educativa que las mujeres.**

Los motivos por que los hombres deben tener más preparación educativa que las mujeres, las comunidades expresan 42,86% somos iguales, 17,14% capacidad, 5,71% derechos, 11,43% más derecho, 2,86% no pueden estudiar las mujeres, 5,71% Inteligentes, 2,86% libertad, 5,71% guían y trabajan. En los barrios 12,50% opinan capacidad, derecho, más derecho, no pueden, inteligente, guía y 25% trabajan.



**Tabla 100. Razones por que los hombres deben tener más preparación educativa que las mujeres**

Motivos – Comunidades	%
Somos Iguales	42,86
Capacidad	17,14
Derecho	5,71
Mas derecho	11,43
No pueden estudiar las mujeres	2,86
Inteligente	5,71
Libertad	2,86
Guía	5,71
Trabajan	5,71
<b>TOTAL</b>	<b>100,00</b>

Fuente: Encuestas PDYOT, 2015.  
Elaborado por Equipo PDyOT GADPR-T, 2015.

**Tabla 101. Razones por que los hombres debe tener más preparación educativa que las mujeres**

Motivos – Barrios	%
Capacidad	12,50
Derecho	12,50
Mas derecho	12,50
No pueden	12,50
Inteligente	12,50
Guía	12,50
Trabajan	25,00
<b>TOTAL</b>	<b>100,00</b>

Fuente: Encuestas PDYOT, 2015.  
Elaborado por Equipo PDyOT GADPR-T, 2015.

**Razones por que los hombres no deben tener más preparación educativa que las mujeres**

Los motivos que tiene la comunidad sobre los hombres no deben tener más preparación educativa que las mujeres son: 76,37% son iguales, 18,14% derecho, 4,64% capacidad y 0,84%



equidad; en los barrios 75,26% somos iguales, 20,62% derechos y 4,12% capacidad; en el centro poblado 32,14% iguales, 25% capacidad de pensar, 42,86% mismo derechos.

**Tabla 102. Razones por que los hombres no debe tener más preparación educativa que las mujeres**

Motivos - Comunidades	%
Somos Iguales	76,37
Capacidad	4,64
Derecho	18,14
Equidad	0,84
<b>TOTAL</b>	<b>100,00</b>

Fuente: Encuestas PDYOT, 2015.  
Elaborado por Equipo PDyOT GADPR-T, 2015

**Tabla 103. Razones por que los hombres no debe tener más preparación educativa que las mujeres**

Motivos – Barrios	%
Somos Iguales	75,26
Capacidad	4,12
Derecho	20,62
<b>TOTAL</b>	<b>100,00</b>

Fuente: Encuestas PDYOT, 2015.  
Elaborado por Equipo PDyOT GADPR-T, 2015

**Tabla 104. Razones por que los hombres no debe tener más preparación educativa que las mujeres**

Motivos - Centro Poblado	%
Iguales	32,14
Capacidad pensar	25,00
Mismos derechos	42,86
<b>TOTAL</b>	<b>100,00</b>

Fuente: Encuestas PDYOT, 2015.  
Elaborado por Equipo PDyOT GADPR-T, 2015.



### Las mejores decisiones son de los varones

Según la encuesta PDYOT 2015, se recogen opiniones sobre las mejores decisiones: son de los varones, las comunidades exponen 9,56% son de varones, 90,44% no son de los varones; en los barrios 10,48% las mejores decisiones son de varones, 89,52% no son de los varones; en el centro poblado 100% las mejores decisiones no son de los varones.

**Tabla 105. Las mejores decisiones son de los varones**

Variables	Comunidad	Barrio	Centro Poblado	Total
	%	%	%	%
Las mejores decisiones son de los varones	9,56	10,48	0	9,14
Las mejores decisiones no son de los varones	90,44	89,52	100	90,86
<b>TOTAL</b>	<b>100,00</b>	<b>100,00</b>	<b>100</b>	<b>100,00</b>

Fuente: Encuestas PDYOT, 2015.

Elaborado por Equipo PDYOT GADPR-T, 2015.

### Razones de las mejores decisiones son de los varones

Motivos de la comunidad sobre las mejores decisiones son de los varones, 30,77% iguales y guían, 19,23% liderazgo, 11,54% experiencia y 7,69% capacidad; en los barrios el 54,55% guían, 27,27% iguales, 9,09% capacidad y más conocimiento.

**Tabla 106. Las mejores decisiones son de los varones**

Motivos – Comunidades	%
Iguales	30,77
Capacidad	7,69
Guían	30,77
Liderazgo	19,23
Experiencia	11,54
Más conocimiento	-
<b>TOTAL</b>	<b>100,00</b>

Fuente: Encuestas PDYOT, 2015.

Elaborado por Equipo PDYOT GADPR-T, 2015.



**Tabla 107. Las mejores decisiones son de los varones**

Motivos – Barrios	%
Iguals	27,27
Capacidad	9,09
Guían	54,55
Liderazgo	-
Experiencia	-
Mas conocimiento	9,09
<b>TOTAL</b>	<b>100,00</b>

Fuente: Encuestas PDYOT, 2015.  
Elaborado por Equipo PDyOT GADPR-T, 2015.

### Razones de las mejores decisiones no son de los varones

Las comunidades opinan las mejores decisiones no son de los varones; 67,89% iguales, 17,07% respetar decisiones, 13,82% capacidad, 0,81% no experiencia, 0,41% liderazgo; en los barrios 61,70% iguales, 28,72% capacidad, 8,51% respetar decisiones y 1,06% liderazgo; mientras en el centro poblado 82,14% capacidad de pensar, 17,86% mismos derechos.

**Tabla 108. Las mejores decisiones no son de los varones**

Motivos – Comunidades	%
Iguals	67,89
Capacidad	13,82
Respetar decisión	17,07
Liderazgo	0,41
No experiencia	0,81
<b>TOTAL</b>	<b>100,00</b>

Fuente: Encuestas PDYOT, 2015.  
Elaborado por Equipo PDyOT GADPR-T, 2015.

**Tabla 109. Las mejores decisiones no son de los varones**

Motivos – Barrios	%
Iguals	61,70
Capacidad	28,72



Respetar decisión	8,51
Liderazgo	1,06
No experiencia	-
<b>TOTAL</b>	<b>100,00</b>

Fuente: Encuestas PDYOT, 2015.  
Elaborado por Equipo PDyOT GADPR-T, 2015.

**Tabla 110. Las mejores decisiones no son de los varones**

Motivos - Centro Poblado	%
Mismos derechos	17,86
Capacidad pensar	82,14
<b>TOTAL</b>	<b>100,00</b>

Fuente: Encuestas PDYOT, 2015.  
Elaborado por Equipo PDyOT GADPR-T, 2015.

### Las mujeres tienen la misma capacidad para dirigir la comunidad

Dentro de la comunidad 91,18% opinan que las mujeres tienen la misma capacidad para dirigir la comunidad, 8,82% no tienen la misma capacidad; los barrios 98,10% las mujeres tienen la misma capacidad para dirigir la comunidad, 1,90% no tienen capacidad; el centro poblado 100% las mujeres tienen la misma capacidad para dirigir la comunidad.

**Tabla 111. Las mujeres tienen la misma capacidad para dirigir la comunidad**

Variables	Comunidad	Barrio	Centro Poblado	Total
	%	%	%	%
Las mujeres tienen la misma capacidad para dirigir la comunidad	91,18	98,10	100	93,58
Las mujeres no tienen la misma capacidad para dirigir la comunidad	8,82	1,90	0	6,42
<b>TOTAL</b>	<b>100,00</b>	<b>100,00</b>	<b>100</b>	<b>100,00</b>

Fuente: Encuestas PDYOT, 2015.  
Elaborado por Equipo PDyOT GADPR-T, 2015.



**Las Razones por que tienen las mujeres la misma capacidad que los varones para dirigir la comunidad**

En la actualidad dentro de las comunidades las mujeres tienen la misma capacidad que los varones para dirigir la comunidad, las razones son: Iguales (43,95%), responsables (29,03%), seguido de capacidad, derecho, preparadas, nuevas ideas, piensan mejor, liderazgo; los barrios piensan (11,69%) son preparadas, (9,68%) capacidad, responsables, liderazgo, derecho, iguales; en el centro poblado (89,29%) responsables y (10,71%) honestas.

**Tabla 112. Razones por que tienen las mujeres la misma capacidad que los varones para dirigir la comunidad**

Motivos – Comunidad	%
Iguales	43,95
Derecho	4,03
Capacidad	10,08
Nueva idea	0,40
Piensan mejor	0,40
No preparación	1,61
Responsables	29,03
Preparadas	8,87
Liderazgo	1,61
<b>Total</b>	<b>100,00</b>

Fuente: Encuestas PDYOT, 2015.

Elaborado por Equipo PDyOT GADPR-T, 2015.

**Tabla 113. Razones por que tienen las mujeres la misma capacidad que los varones para dirigir la comunidad**

Motivos – Barrios	%
Iguales	1,61
Derecho	8,06
Capacidad	9,68



Responsables	8,87
Preparadas	11,69
Liderazgo	1,61
<b>Total</b>	<b>41,53</b>

Fuente: Encuestas PDYOT, 2015.

Elaborado por Equipo PDyOT GADPR-T, 2015.

**Tabla 114. Razones por que tienen las mujeres la misma capacidad que los varones para dirigir la comunidad**

Motivos - Centro Poblado	%
Responsables	89,29
Honestas	10,71
<b>Total</b>	<b>100,00</b>

Fuente: Encuestas PDYOT, 2015.

Elaborado por Equipo PDyOT GADPR-T, 2015.

**Las Razones por que no tienen las mujeres la misma capacidad que los varones para dirigir la comunidad**

Las comunidades opinan que no tienen las mujeres la misma capacidad para dirigir que los varones la comunidad; 8,47% no son preparadas, 0,815 iguales, y 0,40% capacidad; 0,81% dicen no son preparadas las mujeres para dirigir la comunidad.

**Tabla 115. No tienen las mujeres misma capacidad para dirigir comunidad**

Motivos – Comunidad	%
Iguales	0,81
Capacidad	0,40
No preparación	8,47
<b>Total</b>	<b>9,68</b>

Fuente: Encuestas PDYOT, 2015.

Elaborado por Equipo PDyOT GADPR-T, 2015.



**Tabla 116. No tienen las mujeres misma capacidad para dirigir comunidad**

Motivos – Barrios	%
No preparación	0,81
<b>Total</b>	<b>0,81</b>

Fuente: Encuestas PDYOT, 2015.

Elaborado por Equipo PDyOT GADPR-T, 2015.

**Los jóvenes tienen la misma capacidad para dirigir la comunidad**

Practicando la igualdad de intergeneracional; los jóvenes tienen la misma capacidad para dirigir la comunidad; 79,04% las comunidades opinan que los jóvenes tienen capacidad para dirigir y 20,96% no tienen capacidad; los barrios 64,76% tienen capacidad y 35,24% no tienen capacidad; centro poblado 88,89% los jóvenes tienen capacidad y 11,11% no tienen capacidad.

Total la población de Toacaso exponen 76,54% los jóvenes tienen capacidad y 23,46 % no tienen capacidad los jóvenes para dirigir la comunidad.

**Tabla 117. Los jóvenes tienen la misma capacidad para dirigir la comunidad**

Variables	Comunidad	Barrio	Centro Poblado	Total
	%	%	%	%
Los jóvenes tienen la misma capacidad para dirigir la comunidad	79,04	64,76	88,89	76,54
Los jóvenes no tienen la misma capacidad para dirigir la comunidad	20,96	35,24	11,11	23,46
<b>TOTAL</b>	<b>100,00</b>	<b>100,00</b>	<b>100</b>	<b>100,00</b>

Fuente: Encuestas PDYOT, 2015.

Elaborado por Equipo PDyOT GADPR-T, 2015.



**\_Razones de los jóvenes tienen la misma capacidad para dirigir la comunidad**

Las razones por que los jóvenes tienen la misma capacidad para dirigir la comunidad, barrio y centro poblado se detalla en las siguientes tablas.

**Tabla 118. Los jóvenes tienen la misma capacidad para dirigir la comunidad**

Motivos – Comunidad	%
Nuevas ideas	8,84
Igualdad	1,86
Capacidad	5,12
Preparados	71,16
No experiencia	3,26
Derecho	3,72
Disposición de trabajo	5,58
No le interesa	0,47
<b>Total</b>	<b>100,00</b>

Fuente: Encuestas PDYOT, 2015.  
Elaborado por Equipo PDyOT GADPR-T, 2015.

**Tabla 119. Los jóvenes tienen la misma capacidad para dirigir la comunidad**

Motivos – Barrios	%
Nuevas ideas	5,88
Igualdad	1,47
Preparados	86,76
Derecho	2,94
Disposición de trabajo	2,94
<b>Total</b>	<b>100,00</b>

Fuente: Encuestas PDYOT, 2015.  
Elaborado por Equipo PDyOT GADPR-T, 2015.



**Tabla 120. Los jóvenes tienen la misma capacidad para dirigir la comunidad**

Motivos - Centro Poblado	%
Disposición de trabajo	30,00
Nuevas ideas	70,00
<b>Total</b>	<b>100,00</b>

Fuente: Encuestas PDYOT, 2015.

Elaborado por Equipo PDyOT GADPR-T, 2015.

### Razones de los jóvenes no tienen la misma capacidad para dirigir la comunidad

Las razones por que los jóvenes no tienen la misma capacidad para dirigir la comunidad, barrio y centro poblado se detalla en las siguientes tablas.

**Tabla 121. Los jóvenes no tienen la misma capacidad para dirigir la comunidad**

Motivos – Comunidad	%
Preparados	5,26
No experiencia	43,86
Derecho	8,77
No le interesa	42,11
<b>Total</b>	<b>100,00</b>

Fuente: Encuestas PDYOT, 2015.

Elaborado por Equipo PDyOT GADPR-T, 2015.

**Tabla 122. Los jóvenes no tienen la misma capacidad para dirigir la comunidad**

Motivos – Barrios	%
No experiencia	54,05
Derecho	10,81
No le interesa	35,14
<b>Total</b>	<b>100,00</b>

Fuente: Encuestas PDYOT, 2015.

Elaborado por Equipo PDyOT GADPR-T, 2015.



**Tabla 123. Los jóvenes no tienen la misma capacidad para dirigir la comunidad**

Motivos - Centro Poblado	%
No experiencia	100,00
<b>Total</b>	<b>100,00</b>

Fuente: Encuestas PDYOT, 2015.  
Elaborado por Equipo PDyOT GADPR-T, 2015.

### Igualdad de intercultural

Está sujeta a la comprensión de conceptos y variables como: cultura, diversidad, hegemonía cultural, política y económica de países y regiones, obstáculos comunicativos como el idioma y la diversidad lingüística, políticas integradoras e integracionistas de los Estados, jerarquizaciones sociales, sistemas económicos exclusionistas y que sustentan hegemonías ideológicas mediante la discriminación y la acción política de menoscabo de las identidades nacionales, así como diferentes niveles de desconocimiento entre grupos culturales de los mecanismos sociales y políticos para el ejercicio de derechos civiles y diferencias en el ejercicio pleno de las personas de los derechos humanos y de género.

### Capacidad de las mujeres para ser autoridad

La gente de las comunidades opinan el 88,60% las mujeres tienen capacidad para ser autoridad, 11,40% no; los barrios 95,24% las mujeres tienen capacidad para ser autoridad, 4,76% no; centro poblado 100% las mujeres tienen capacidad de ser autoridades.

**Tabla 124. Capacidad de las mujeres para ser autoridad**

Variables	Comunidad	Barrio	Centro poblado	Total
	%	%	%	%



Las mujeres tienen la misma capacidad para ser autoridad	88,60	95,24	100,00	91,11
Las mujeres no tienen la misma capacidad para ser autoridad	11,40	4,76	-	8,89
<b>TOTAL</b>	<b>100,00</b>	<b>100,00</b>	<b>100</b>	<b>100,00</b>

Fuente: Encuestas PDYOT, 2015.

Elaborado por Equipo PDyOT GADPR-T, 2015.

### Razones de las mujeres tienen la misma capacidad para ser autoridad

Las razones por que las mujeres tienen la misma capacidad para ser autoridades, se detalla en las siguientes tablas, lo que opina la comunidad, barrio y centro poblado.

**Tabla 125. Las mujeres tienen la misma capacidad para ser autoridad**

Motivos – Comunidad	%
Iguals	41,49
Capacidad	2,49
Preparadas	26,56
No preparación	1,24
Nuevas ideas	9,54
Derecho	3,73
Por equidad	4,15
Responsables	7,05
Experiencia	0,83
Honestas	1,66
Liderazgo	0,41
Voz y voto	0,83
<b>Total</b>	<b>100,00</b>

Fuente: Encuestas PDYOT, 2015.

Elaborado por Equipo PDyOT GADPR-T, 2015.



**Tabla 126. Las mujeres tienen la misma capacidad para ser autoridad**

Motivos – Barrios	%
Iguales	11,00
Capacidad	12,00
Preparadas	42,00
Nuevas ideas	11,00
Derecho	13,00
Por equidad	3,00
Responsables	6,00
Liderazgo	2,00
<b>Total</b>	<b>100,00</b>

Fuente: Encuestas PDYOT, 2015.

Elaborado por Equipo PDyOT GADPR-T, 2015.

**Tabla 128. Las mujeres tienen la misma capacidad para ser autoridad**

Motivos – Centro Poblado	%
Tenemos capacidad	17,86
Nuevas ideas	39,29
Preparadas	14,29
Mismos derechos	28,57
<b>Total</b>	<b>100,00</b>

Fuente: Encuestas PDYOT, 2015.

Elaborado por Equipo PDyOT GADPR-T, 2015.

### **Razones de las mujeres no tienen la misma capacidad para ser autoridad**

Las razones por que las mujeres no tienen la misma capacidad para ser autoridades, se detalla en las siguientes tablas, lo que opina la comunidad, barrio y centro poblado.



**Tabla 129. Las mujeres no tienen la misma capacidad para ser autoridad**

Motivos - Comunidades	%
Iguales	3,23
Capacidad	6,45
Preparadas	3,23
Tienen miedo	3,23
No preparación	74,19
Nuevas ideas	9,68
<b>Total</b>	<b>100,00</b>

Fuente: Encuestas PDYOT, 2015.

Elaborado por Equipo PDyOT GADPR-T, 2015.

**Tabla 130. Las mujeres no tienen la misma capacidad para ser autoridad**

Motivos – Barrios	%
Iguales	20,00
No preparación	60,00
Nuevas ideas	20,00
<b>Total</b>	<b>100,00</b>

Fuente: Encuestas PDYOT, 2015.

Elaborado por Equipo PDyOT GADPR-T, 2015

### **La decisión de los adultos es mejores que el de los jóvenes**

La decisiones de los adultos son mejores que el de los jóvenes; 64,71% las comunidades dicen si y 35,29% no; 83,81% los barrios opinan si los adultos deciden mejores que los jóvenes y 16,19% no; centro poblado 85,71% las decisiones de los adultos son mejores y 14,29% las decisiones no son mejores que los jóvenes.



**Tabla 131. La decisión de los adultos son mejores que el de los jóvenes**

Variables	Comunidad	Barrio	Centro Poblado	Total
	%	%	%	%
La decisión de los adultos son mejores que el de los jóvenes	64,71	83,81	85,71	71,11
La decisión de los adultos no son mejores que el de los jóvenes	35,29	16,19	14,29	28,89
<b>TOTAL</b>	<b>100,00</b>	<b>100,00</b>	<b>100</b>	<b>100,00</b>

Fuente: Encuestas PDYOT, 2015.

Elaborado por Equipo PDyOT GADPR-T, 2015.

### Razones de las decisiones de los adultos son mejores que el de los jóvenes

Los motivos de las decisiones de los adultos son mejores que el de los jóvenes; se refleja en las comunidades 82,39% la experiencia; en los barrios 68,18% también la experiencia y centro poblado 66,67% la experiencia.

**Tabla 132. La decisión de los adultos es mejores que el de los jóvenes**

Motivos – Comunidades	%
Experiencia	82,39
Capacidad	4,55
No experiencia	1,70
Derecho	0,57
Preparados	1,70
No pueden hablar	2,27
Nuevas ideas	2,84
Respetar criterio	3,98
<b>Total</b>	<b>100,00</b>

Fuente: Encuestas PDYOT, 2015.

Elaborado por Equipo PDyOT GADPR-T, 2015

**Tabla 133. La decisión de los adultos es mejores que el de los jóvenes**

Motivos – Barrios	%
Experiencia	68,18
Capacidad	7,95
Derecho	3,41
Preparados	2,27



No pueden hablar	1,14
Nuevas ideas	4,55
Respetar criterio	12,50
<b>Total</b>	<b>100,00</b>

Fuente: Encuestas PDYOT, 2015.

Elaborado por Equipo PDyOT GADPR-T, 2015.

**Tabla 134. La decisión de los adultos es mejores que el de los jóvenes**

Motivos - Centro Poblado	%
Falta experiencia	66,67
Experiencia	33,33
<b>Total</b>	<b>100,00</b>

Fuente: Encuestas PDYOT, 2015.

Elaborado por Equipo PDyOT GADPR-T, 2015.

### Razones de las decisiones de los adultos no son mejores que el de los jóvenes

Los motivos de las decisiones de los adultos no son mejores que el de los jóvenes; se refleja en las comunidades 33,33% respetan criterios, nuevas ideas, capacidad; en los barrios 47,06% tienen derecho y centro poblado 100% también piensan.

**Tabla 135. La decisión de los adultos no es mejores que el de los jóvenes**

Motivos – Comunidades	%
Experiencia	4,17
Capacidad	26,04
Derecho	7,29
Nuevas ideas	29,17
Respetar criterio	33,33
<b>Total</b>	<b>100,00</b>

Fuente: Encuestas PDYOT, 2015.

Elaborado por Equipo PDyOT GADPR-T, 2015.



**Tabla 136. La decisión de los adultos no es mejores que el de los jóvenes**

Motivos – Barrios	%
Capacidad	23,53
Derecho	47,06
No pueden hablar	11,76
Respetar criterio	17,65
<b>Total</b>	<b>100,00</b>

Fuente: Encuestas PDYOT, 2015.  
Elaborado por Equipo PDyOT GADPR-T, 2015

**Tabla 137. La decisión de los adultos no son mejores que el de los jóvenes**

Motivos - Centro Poblado	%
También piensan	100,00
<b>Total</b>	<b>100,00</b>

Fuente: Encuestas PDYOT, 2015.  
Elaborado por Equipo PDyOT GADPR-T, 2015.

### Los jóvenes tienen la misma capacidad para ser autoridad

De acuerdo a los datos de la encuesta PDYOT 2015, la comunidad 77,57% opinan que los jóvenes tienen capacidad para ser autoridad y 22,43% no; los barrios 65,71% si y 34,29% no; en el centro poblado 100% los jóvenes tienen la misma capacidad para ser autoridad.

**Tabla 138. Los jóvenes tienen la misma capacidad para ser autoridad**

Variables	Comunidad	Barrio	Centro Poblado	Total
	%	%	%	%
Los jóvenes tienen la misma capacidad para ser autoridad	77,57	65,71	100,00	71,13
Los jóvenes no tienen la misma capacidad para dirigir ser autoridad	22,43	34,29	00,00	28,87
<b>TOTAL</b>	<b>100,00</b>	<b>100,00</b>	<b>100,00</b>	<b>100,00</b>

Fuente: Encuestas PDYOT, 2015.  
Elaborado por Equipo PDyOT GADPR-T, 2015.

### Razones de los jóvenes tienen la misma capacidad para ser autoridad

Según datos proporcionados en la comunidad el 69,19% los jóvenes tienen preparación para ser autoridad; los barrios expresa 78,26% son preparados y centro poblado 85,71% aportan nuevas ideas.



**Tabla 139. Los jóvenes tienen la misma capacidad para ser autoridad**

Motivos – Comunidad	%
Preparados	69,19
Capacitados	5,21
Igual	1,42
Experiencia	1,42
Disposición de trabajo	8,06
Nuevas ideas	9,00
Mismos derechos	5,69
<b>Total</b>	<b>100,00</b>

Fuente: Encuestas PDYOT, 2015.

Elaborado por Equipo PDyOT GADPR-T, 2015.

**Tabla 140. Los jóvenes tienen la misma capacidad para ser autoridad**

Motivos – Barrios	%
Preparados	78,26
Capacitados	4,35
Experiencia	1,45
Capacidad	5,80
Disposición de trabajo	4,35
Nuevas ideas	5,80
<b>Total</b>	<b>100,00</b>

Fuente: Encuestas PDYOT, 2015.

Elaborado por Equipo PDyOT GADPR-T, 2015.

**Tabla 141. Los jóvenes tienen la misma capacidad para ser autoridad**

Motivos - Centro Poblado	%
Nuevas ideas	85,71
Preparadas	3,57
Disposición de trabajo	10,71
<b>Total</b>	<b>100,00</b>

Fuente: Encuestas PDYOT, 2015.

Elaborado por Equipo PDyOT GADPR-T, 2015.



### Razones de los jóvenes no tienen la misma capacidad para ser autoridad

La gente de las comunidades 59,02% los jóvenes no tienen experiencia para ser autoridad, 40,98% son inmaduros; en los barrios el 50% no experiencia y 50% inmaduros; en el centro poblado dicen que los jóvenes aportan con nuevas ideas, preparados, y disposición de trabajo para ser autoridad.

**Tabla 142. Los jóvenes no tienen la misma capacidad para ser autoridad**

Motivos – Comunidad	%
No experiencia	59,02
Inmaduros	40,98
<b>Total</b>	<b>100,00</b>

Fuente: Encuestas PDYOT, 2015.  
Elaborado por Equipo PDyOT GADPR-T, 2015.

**Tabla 143. Los jóvenes no tienen la misma capacidad para ser autoridad**

Motivos – Barrios	%
No experiencia	50,00
Inmaduros	50,00
<b>Total</b>	<b>100,00</b>

Fuente: Encuestas PDYOT, 2015.  
Elaborado por Equipo PDyOT GADPR-T, 2015.

**Tabla 144. Los jóvenes no tienen la misma capacidad para ser autoridad**

Motivos - Centro Poblado	%
Nuevas ideas	85,71
Preparadas	3,57
Disposición de trabajo	10,71
<b>Total</b>	<b>100,00</b>

Fuente: Encuestas PDYOT, 2015.  
Elaborado por Equipo PDyOT GADPR-T, 2015.



## Derechos de los Niños

Durante la aplicación de las encuestas PDYOT 2015; se preguntó a la gente que derechos tienen los niños; la respuesta fue en las comunidades (87,50%) derecho a la educación, (91,18%) salud, (87,87%) tener una familia, (88,60%) tener apellido, (85,66%) alimentación, (87,87%) a jugar, (84,56%) buen trato; en los barrios (87,62%) educación, (77,14%) salud, (85,71%) tener una familia, (75,24%) tener apellido, (85,71%) alimentación, (77,14%) a jugar, (79,05%) buen trato; en centro poblado (85,71%) educación, (96,43%) salud, (53,57%) tener una familia, (75,00%) tener apellido, (67,86%) alimentación, (60,71%) a jugar, (60,71%) buen trato. Todas las personas tienen derecho a una vida segura y digna; en especial las niñas, niños, adolescentes, mujeres embarazadas, madres con hijas o hijos menores, personas adultas mayores y personas con discapacidad.

**Tabla 145. Perención sobre derechos de los Niños**

Derechos de los Niños	Comunidad	Barrio	Centro Poblado	Total
	%	%	%	%
Derechos niño educación	87,50	87,62	85,71	260,83
Derechos niño salud	91,18	77,14	96,43	264,75
Derechos niño tener familia	87,87	85,71	53,57	227,15
Derechos niño apellido	88,60	75,24	75,00	238,84
Derechos niño alimentación	85,66	85,71	67,86	239,23
Derechos niño jugar	87,87	77,14	60,71	225,72
Derechos niño buen trato	84,56	79,05	42,86	206,46

Fuente: Encuestas PDYOT, 2015.

Elaborado por Equipo PDyOT GADPR-T, 2015.

## Perención sobre quien es más inteligente

La gente considera en las comunidades (91,54%), los barrios (95,24%), centro poblado (100%) todos son iguales en la inteligencia; seguido de mestizo, blanco e indígena.



**Tabla 146. Perención sobre quien es más inteligente**

Más Inteligencia	Comunidad	Barrio	Centro Poblado	Total
	%	%	%	%
Más inteligente es el indígena	2,21	2,86	0	2,22
Más inteligente es el mestizo	3,31	-	0	2,22
Más inteligente es el blanco	2,94	1,90	0	2,47
Más inteligente es el afro	-	-	0	-
Todos son Iguales en la inteligencia	91,54	95,24	100	93,09
<b>Total</b>	<b>100,00</b>	<b>100,00</b>	<b>100</b>	<b>100,00</b>

Fuente: Encuestas PDYOT, 2015.  
Elaborado por Equipo PDyOT GADPR-T, 2015.

### Perención sobre oportunidades de trabajo

La percepción de la gente en las comunidades (87,87%), los barrios (89,52%), centro poblado (100%) todos tienen la misma oportunidad de trabajo; seguido de mestizo, blanco, indígena y afro.

**Tabla 147. Perención sobre oportunidades de trabajo**

Oportunidades de trabajo	Comunidad	Barrio	Centro Poblado	Total
	%	%	%	%
Más oportunidades de trabajo tiene el indígena	0,74	1,90	0	0,99
Más oportunidades de trabajo tiene el mestizo	6,62	2,86	0	5,19
Más oportunidad de trabajo tiene el blanco	3,68	5,71	0	3,95
Más oportunidades de trabajo tiene el afro	1,10	-	0	0,74
Todos tienen las mismas oportunidades de trabajo	87,87	89,52	100	89,14
<b>Total</b>	<b>100,00</b>	<b>100,00</b>	<b>100</b>	<b>100,00</b>

Fuente: Encuestas PDYOT, 2015.  
Elaborado por Equipo PDyOT GADPR-T, 2015.

### Perención sobre oportunidades para estudiar

La percepción de la gente en las comunidades sobre oportunidades para estudiar (90,81%), los barrios (94,29%), centro poblado (100%) todos tienen la misma oportunidad de estudiar; seguido de mestizo, blanco e indígena.



Tabla 148. Perención sobre oportunidades para estudiar

Oportunidades para estudiar	Comunidad	Barrio	Centro Poblado	Total
	%	%	%	%
Más oportunidades de estudiar tiene el indígena	0,74	-	0	0,49
Más oportunidades de estudiar tiene el mestizo	5,51	1,90	0	4,20
Más oportunidad de estudiar tiene el blanco	2,94	3,81	0	2,96
Más oportunidades de estudiar tiene el afro	-	-	0	-
Todos tienen las mismas oportunidades de estudiar	90,81	94,29	100	92,35
<b>Total</b>	<b>100,00</b>	<b>100,00</b>	<b>100</b>	<b>100,00</b>

Fuente: Encuestas PDYOT, 2015.

Elaborado por Equipo PDyOT GADPR-T, 2015

## MOVIMIENTOS MIGRATORIOS Y VECTORES DE MOVILIDAD HUMANA

### MOVILIDAD HUMANA

**Art.40.-**Se reconoce a las personas el derecho a migrar. No se identificará ni se considerará a ningún ser humano como ilegal por su condición migratoria.

Toacaso se convertiría en una parroquia acogedor por lo tanto se reduciría la población en las comunidades, como se demuestra en la Guingopana, San Bartolo, Chisulchi Grande, Chisulchi Chico, Moya San Agustín, Moya Grande, San Carlos, y Yanahurquito Chico, el 48,28% de la población existe migración interna, como se puede observar en la siguiente tabla.

Tabla 149. Migración Interna (Toacaso)

Donde vive las familias que salieron de su comunidades (Migración Interna - Toacaso)	%
Toacaso	48,28
San Ignacio	10,34
San Francisco	6,90
Wintza	6,90



## GOBIERNO AUTÓNOMO DESCENTRALIZADO PARROQUIAL RURAL DE TOACASO

Planchaloma	6,90
Patria Nueva	6,90
Guagrahuasi	3,45
Centro Cotopilalo	3,45
Pintze Chico	3,45
Yugsiche Alto	3,45
<b>Total</b>	<b>100,00</b>

Fuente: Encuestas PDYOT, 2015.

Elaborado por Equipo PDyOT GADPR-T, 2015.

### DESPLAZAMIENTOS HUMANOS

La mayor parte de la población que sale o migra de la parroquias Toacaso es para trabajar o estudiar, y en su mayoría salen hacia Quito, Ambato, Machachi, Lasso, Latacunga, para tratar de mejorar su calidad de vida o lo que hoy en día se conoce y se quiere lograr el Sumak Kausay, con el cuadro se despliega a continuación se evidencia los desplazamientos con la población del año 2010 según el INEC y encuestas PDYOT 2015.

**Tabla 150. Desplazamiento Humanos**

Parroquias	N° Emigrantes	Habitantes	Porcentaje Emigrantes
Once De Noviembre	591	1988	29,7
Aláquez	1407	5481	25,7
Belisario Quevedo	1551	6359	24,4
Guaytacama	1994	9668	20,6
Joseguango Bajo	660	2869	23
Latacunga	25202	98355	25,6
Mulaló	1966	8095	24,3
Pastocalle	2848	11449	24,9
Poaló	1373	5709	24
Tanicuchí	3105	12831	24,2
<b>Toacaso</b>	<b>1690</b>	<b>7685</b>	<b>22</b>
<b>Total general</b>	<b>42387</b>	<b>170489</b>	

Fuente: CENSO 2010, INEC

Elaborado por: Equipo PDyOT GADPR-T, 2015.



**Tabla 151. Migración Externa de Toacaso (emigración)**

Donde vive las familias que salieron de Toacaso	%
Latacunga	8,91
Quito	25,74
Tambillo	4,95
Machachi	8,91
Sangolqui	6,93
Aloag	1,98
Pastocalle	4,95
Saquisilí	2,97
Ambato	12,87
Esmeraldas	1,98
Sigchos	5,94
Salcedo	0,99
Cuenca	3,96
Riobamba	1,98
Lasso	6,93
<b>TOTAL</b>	<b>100,00</b>

Fuente: Encuestas PDYOT, 2015.

Elaborado por Equipo PDyOT GADPR-T, 2015.

## MOVIMIENTOS MIGRATORIOS TOACASO

El 46 % de la población parroquial es indígena. El 63 % de la PEA se dedica a actividades productivas por cuenta propia. El 42% de la población parroquial tiene instrucción primaria y el 19 % terminó la instrucción básica. El 13% de la población no tiene ninguna instrucción. El 23 % de la población se declara emigrante

La movilidad de la población para obtener servicios: para trabajar sale de la parroquia el 22% y para estudiar el 20%.



**Tabla 152. Movimientos Migratorios Toacaso**

TOACASO	PORCENTAJE
Sale a Trabajar	20%
Sale a Estudiar	22%

Fuente: CENSO 2010, INEC - PDYOT GADML, 2014-2015  
Elaborado por Equipo PDyOT GADPR-T, 2015.

### Motivos salir a vivir en otras parte (emigración)

La mayoría de la población de Toacaso emigraron (migración externa) a otras ciudades del país, por trabajo y estudio (55,56%); buscar mejor calidad de vida (8,33%), por viviendas (11,11%), falta de recursos económicos y agricultura no rentable (2,78%), etc.

**Tabla 153. Motivos salir a vivir en otras parte**

Por qué salió a vivir en otras parte	%
Falta de recursos económicos y agricultura no rentable	2,78
Trabajo	41,67
Buscar mejor calidad de vida	8,33
Compra de terreno	8,33
Trabajo y estudio	13,89
Trabajo y compra de terreno	2,78
Matrimonio, vivienda y trabajo	2,78
Estudio	2,78
Por sus viviendas	11,11
Formaron sus hogares	2,78
Propiedad en Quito	2,78
<b>Total</b>	<b>100</b>

Fuente: Encuestas PDYOT, 2015.  
Elaborado por: Equipo PDyOT GADPR-T, 2015.

## 2.13 SINTESIS DEL COMPONENTE, PROBLEMAS Y POTENCIALIDADES

Una vez analizado el componente sociocultural se ha identificado los problemas y las potencialidades en los diferentes campos: Demografía (población total, proyecciones, tasa de crecimiento, auto identificación étnica, índice de feminidad, masculinidad y envejecimiento,



densidad demográfica); Educación (tasa de asistencia por nivel de educación, escolaridad de la población, alfabetismo y analfabetismo, deserción escolar, distribución de la infraestructura escolar); Salud (tasa de mortalidad, tasa de fecundidad, discapacidades de la población, morbilidad y el perfil epidemiológico, desnutrición, la cobertura de salud y equipamiento); Acceso y uso de espacios público y cultural (áreas verdes, plazas, coliseos y lugares de encuentro público); NBI (Inequidades sociales, nivel de pobreza); Organización Social (Capacidad para el trabajo comunitario, capacidad de gestión y niveles de incidencia, capacidad de convocatoria de las Organizaciones); Grupo étnicos; Seguridad y convivencia ciudadana; Patrimonio cultural tangible e intangible; Igualdad; Movimiento migratorio y vectores de movilidad humana.

**Tabla 154. Potencialidades y problemas**

Sociocultural		
Variables	Potencialidades	Problemas
<b>Demografía</b>	La población económicamente activa, representa el grupo más importante.	Migración creciente
<b>Educación</b>	La educación es valorada positivamente como una posibilidad de progreso de la familia.	Un índice bajo de personas que alcanzaron el nivel de educación media y superior.
<b>Salud</b>	La mortalidad infantil y de maternidad en proceso de reducción.	Presencia de enfermedades catastróficas como el tuberculosis
<b>Acceso y uso de espacio público</b>	Los predios comunitarios de páramo especialmente, son un potencial para convertirse en áreas de esparcimiento.	Poco espacio público en los centros urbanos.
<b>Necesidades Básicas</b>	La mayor parte de la población tiene acceso al agua entubada. Dos subcentros de salud. La vía intercantonal Latacunga-Sigchos, favorece a la movilización de la población.	Consumo de agua sin tratar. Inadecuado manejo de la basura. Aguas contaminadas vierten directamente en las alcantarillas o terrenos.
<b>Organización Social</b>	Presencia de importantes organizaciones de segundo nivel.	Algunas comunidades y barrios con poco poder de convocatoria.



## GOBIERNO AUTÓNOMO DESCENTRALIZADO PARROQUIAL RURAL DE TOACASO

---

		Poca cohesión social en el centro poblado de Toacaso.
<b>Grupos Étnicos</b>	Autodefinición como indígenas de un grupo importante de la población.	Segregación racial leve.
<b>Seguridad y convivencia ciudadana</b>	La población dispuesta a participar activamente en el plan de seguridad.	Incremento de la inseguridad, también en el área rural.
<b>Patrimonio cultural</b>	Existencia de recursos culturales.	Desconocimiento de la existencia de los recursos culturales.
<b>Igualdad</b>	Población consiente de la necesidad de las mismas oportunidades para los grupos sociales.	Persiste el machismo, la segregación racial y a los adultos mayores.
<b>Movilidad Humana</b>		Alta migración (Interna – Externa).

Elaborado por: Equipo PDyOT GADPR-T, 2015.